



# **RELATÓRIO DE ATIVIDADES E CONTAS**

**Gerência de 2019/20**

**Novembro de 2020**

# Junta de Núcleo de S. Miguel

**Chefe de Núcleo**

Paulo Alexandre Pacheco Mota

**Chefe de Núcleo Adjunto**

Carlos Manuel da Silva Santos

**Assistente de Núcleo**

Pe. Norberto José Toste Brum

**Secretária de Núcleo Financeira**

Vera Mónica Raposo Amaral

**Secretário de Núcleo Administrativa**

Carmen Isabel Carvalho de Medeiros

**Secretário de Núcleo Protecção Civil, Rádio Escutista, Ambiente e Prevenção**

Manuel Vieira Araújo

**Secretária de Núcleo Recursos de Adultos**

Cidália Maria Teixeira da Ponte

## Índice geral

Nota Introdutória.....	4
1. Análise Financeira.....	7
Balanço .....	8
Demonstração dos Resultados por Naturezas.....	9
Demonstração das alterações no Capital Próprio.....	10
Notas explicativas aos mapas financeiros .....	11
2. Relatório de Actividades .....	19
3. Análise estatística escutista .....	22

## Índice de tabelas

Tabela 1 – variação do efectivo anual, por secção .....	22
Tabela 2 – evolução do efectivo por agrupamento .....	23
Tabela 3 – n.º de agrupamentos por efectivo.....	24
Tabela 4 – rácios .....	25
Tabela 5 – admissões e saídas por secção .....	26
Tabela 6 – admissões e saídas por secção e sexo.....	27
Tabela 7 – estado etário.....	27
Tabela 8 – duração no escutismo .....	28

## Índice de figuras

Figura 1 – evolução do efectivo da secção no triénio e peso relativo em 2019.....	22
Figura 2 – evolução do efectivo por secção .....	23
Figura 3 – evolução do efectivo .....	25
Figura 4 – rácios de efectivo, associados e dirigentes por agrupamento .....	26
Figura 5 – efectivo por agrupamento.....	28

# Nota Introdutória

## 1. As principais áreas de actividade

Durante os dois primeiros trimestres do ano escutista 2019/20, a Junta de Núcleo de S. Miguel, através das suas secretarias e departamentos, realizou e colaborou na divulgação de actividades escutistas e não escutistas, estas últimas quando enquadráveis no âmbito da área de actuação do escutismo.

### 2019 | Outubro

05 a 06 – Banco Solidário Animal .....	Animalife <sup>1</sup>
01 a 30 – Campanha “SOS Cagarro” .....	DRAM <sup>2</sup> e PNISM <sup>3</sup>
01 a 31 – <i>Trees for the World</i> .....	DNA <sup>4</sup>
31 – Peditório da Liga Portuguesa contra o Cancro.....	LPCC <sup>5</sup>

### 2019 | Novembro

01 a 03 – Peditório da Liga Portuguesa contra o Cancro (LPCC).....	LPCC
01 a 15 – Campanha “SOS Cagarro” .....	DRAM
01 a 30 – <i>Trees for the World</i> .....	DNA
16 – Reunião de Chefes de Agrupamentos .....	JnSM <sup>6</sup>
16 – Conselho de Núcleo .....	MCn <sup>7</sup>
09 a 24 – Mês do Mar .....	DNA
17 – Encontro Inicial (2019.PIF.SMG).....	JnSM
22 a 24 – Encontro Regional de Associações de Juventude (ERAJ).....	DRJ <sup>8</sup>
30 – Conselho Regional de Representantes.....	JRA
29 a 30 – Início à Pedagogia Escutista (2019.PIF.SMG) .....	JnSM

### 2019 | Dezembro

01 – Início à Pedagogia Escutista (2019.PIF.SMG) .....	JnSM
01 a 31 – <i>Trees for the World</i> .....	DNA

<sup>1</sup> Animalife - Associação de Sensibilização e Apoio Social e Ambiental.

<sup>2</sup> Direcção Regional do Ambiente e Mar.

<sup>3</sup> Parque Natural da Ilha de São Miguel.

<sup>4</sup> Departamento Nacional do Ambiente.

<sup>5</sup> Liga Portuguesa contra o Cancro.

<sup>6</sup> Junta de Núcleo de São Miguel.

<sup>7</sup> Mesa do Conselho de Núcleo de São Miguel.

<sup>8</sup> Direcção Regional da Juventude.

**2020** | Janeiro

11 – Curso monográfico de SIIE9 e SIIC <sup>10</sup> .....	JnSM
01 a 31 – <i>Trees for the World</i> .....	DNA
26 – Enriquecimento (2018.PIF.SMG) .....	JnSM
31 – V INDABA Açoriano .....	JRA11 e JnSM

**2020** | Fevereiro

01 a 02 – V INDABA Açoriano .....	JRA e JnSM
01 a 28 – <i>Trees for the World</i> .....	DNA
15 – Monográfico de pioneirismo .....	JnSM
07 a 09 – Formação Geral de Pedagogia Escutista 1 (2018.PIF.FGPE).....	JnSM
08 a 09 – Jornadas de Radioescutismo 2019-2020 .....	DNR <sup>12</sup>

**2020** | Março

06 a 08 – Formação Geral de Pedagogia Escutista 2 (2018.PIF.FGPE).....	JnSM
--	------

**2020** | Abril

03 a 05 – Jamboree na Internet (JOTI) Especial.....	WOSM <sup>13</sup>
17 – Reunião de Chefes de Agrupamentos .....	JnSM

**2020** | Maio

22 a 24 – ACANTONAC 2020 .....	JC <sup>14</sup>
--------------------------------	------------------

**2020** | Agosto

28 a 31 – Elaboração de cabazes alimentares .....	BASM <sup>15</sup>
---	--------------------

**2020** | Setembro

19 – Curso monográfico de SIIC – sessão prática .....	JnSM
26 – Reunião de Chefes de Agrupamentos .....	JnSM

<sup>9</sup> Sistema Integrado de Informação Escutista.

<sup>10</sup> Sistema Informação Integração Contas.

<sup>11</sup> Junta Regional dos Açores do C.N.E.

<sup>12</sup> Departamento Nacional de Radioescutismo.

<sup>13</sup> Organização Mundial do Movimento Escutista.

<sup>14</sup> Junta Central do C.N.E.

<sup>15</sup> Banco Alimentar contra a Fome de São Miguel.

Importa referir que o Agrupamento 1383 – Fenais da Ajuda, suspenso nos dois últimos anos, foi extinto pela OSN n.º 715, de 30 de Junho de 2020.

O Departamento de Núcleo do Património efectuou, ao longo do presente ano escultista, pequenas obras de manutenção e conservação no complexo da Casa do Escuteiro de modo a mantê-lo em excelentes condições de usabilidade e de segurança, o que permitiu aos agrupamentos, locais e externos, a concretização de actividades.

Este ano, ao contrário do anterior, verificou-se um aumento no efectivo, muito mais do sexo feminino, e com isso, aumentou a disparidade entre os sexos. O feminino já ocupa 57% do efectivo total.

As admissões para a IV secção e dirigentes tem vindo a diminuir o que poderá significar, a médio e longo prazo, problemas no efectivo das equipas de animação.

## 2. O meio económico envolvente

No plano económico-financeiro, o ano de 2019/20 decorreu, nos cinco primeiros meses dentro do planeado e expectável, num quadro macroeconómico regional favorável. A partir de Março, e com a chegada dos primeiros casos de COVID-19 à ilha de S. Miguel e Açores, a actividade quotidiana da Junta de Núcleo e dos agrupamentos micalenses foi suspensa, pelo menos, no formato presencial.

A actividade económico-financeira local, regional, nacional e internacional foi severamente afectada pelos vários níveis de proibição de circulação bem como a implementação de medidas governamentais de protecção económico-financeira das empresas e dos empregados, originou, como consequência inevitável, a perda de rendimentos nas famílias.

Os motivos acima referidos originaram drásticas reduções na obtenção de receitas quer nas vendas no Depósito de Material e Fardamento quer nas estadias na Casa do Escuteiro de agrupamentos de fora da ilha que nos visitam durante as férias lectivas.

Ainda, nos primeiros meses, a concretização das actividades programadas e a obtenção das receitas cobriram parcialmente as despesas correntes mas não o suficiente para as cobrir na vertente anual.

A obtenção de um excedente que permitisse, no futuro, fazer face às despesas com a manutenção e funcionamento da Casa do Escuteiro ficaram comprometidas.

## 3. Agradecimentos

A Direcção agradece o apoio manifestado pelas entidades parceiras, públicas e privadas, que, ao longo dos anos, têm confiado e dão um firme apoio à nossa instituição. Esse apoio confere ao Corpo Nacional de Escutas um precioso estatuto de credibilidade a que não podemos deixar de responder senão com mais trabalho.

Uma forte canhotia!

A Direcção

## 1. Análise Financeira

À semelhança do ano anterior, o C.N.E. consolidará as contas de todas as juntas regionais e de núcleos e integrará as contas dos agrupamentos. A consolidação com as juntas é feita por uma aplicação da PRIMAVERA SOFTWARE e, a segunda aplicação, criada unicamente para o movimento e semelhante ao SIIE, denominada de SIIC — Sistema de Informação e Integração de Contas.

A Junta de Núcleo de São Miguel, a partir do ano escutista (2018/19), apresenta contas pelo SNC-ESNL (Sistema de Normalização Contabilística para as Entidades do Sector Não Lucrativo), pelo que as demonstrações financeiras seguirão o disposto no Decreto-Lei n.º 98/2015, de 2 de Junho, e na Portaria n.º 220/2015, de 24 de Julho.

Conforme referido no relatório anterior, o período de prestação de contas é de 1 de Outubro de 2019 a 30 de Setembro de 2020.

Devido ao facto de a prestação de contas ter passado de uma contabilidade unigráfica ou de caixa para digráfica, a análise comparativa com alguns anos anteriores torna-se difícil e, em alguns casos, impossível.

Acresce, ainda, o facto do ano escutista 2019/20 ter sido atípico no sentido de interrupção de actividades e reuniões presenciais a 13 de Março ([Circular n.º 13/2020](#)) e reabertura a 22 de Junho, com regras de socialização restritas ([Circular n.º 25/2020](#)), devido à pandemia que assola a sociedade regional, nacional e internacional, pelo coronavírus SARS-CoV-2<sup>16</sup>.

<sup>16</sup> SARS-CoV-2 é o nome do novo vírus e significa *Severe Acute Respiratory Syndrome* (Síndrome Respiratória Aguda Grave) – Coronavírus – 2. O COVID-19 (*Coronavirus Disease*) é o nome da doença e significa Doença por Coronavírus, fazendo referência ao ano em que foi descoberta, em 2019. Existe outro coronavírus que causa uma Síndrome Respiratória Aguda Grave, que foi identificado em 2002, este é chamado SARS-CoV por isso o Novo Coronavírus é designado por SARS-CoV-2.

Fonte: <https://covid19.min-saude.pt/perguntas-frequentes/>

**BALANÇO**

O Balanço Individual refere-se ao período findo a 30 de Setembro de 2020.

(Euros)

RUBRICAS	Notas	2019/20	2018/19
<b>ATIVO</b>			
<b>Activo não corrente</b>			
Activos fixos tangíveis	4	1 977,03	400,00
<b>Subtotal Activo não corrente</b>		<b>1 977,03</b>	<b>400,00</b>
<b>Activo corrente</b>			
Inventários	5	31 681,90	34 223,20
Créditos a Receber		0,00	0,00
Estado e outros entes públicos			
Fundadores/Beneméritos/associados/membros			
Diferimentos	9	71,30	72,46
Outros Activos correntes	7	1 598,56	0,00
Caixa e depósitos bancários	6	73 843,31	74 493,38
<b>Subtotal Activo corrente</b>		<b>107 195,07</b>	<b>108 789,04</b>
<b>TOTAL DO ATIVO</b>		<b>109 172,10</b>	<b>109 189,04</b>
<b>FUNDOS PATRIMONIAIS E PASSIVO</b>			
<b>Fundos Patrimoniais</b>			
Fundos			
Resultados Transitados	8	105 402,69	100 771,63
Resultado líquido do período		3 157,59	4 631,06
<b>Total dos Fundos Patrimoniais</b>		<b>108 560,28</b>	<b>105 402,69</b>
<b>PASSIVO</b>			
<b>Passivo corrente</b>			
Fornecedores	10	141,82	161,55
Diferimentos	9	470,00	262,50
Outras dívidas passivos correntes	7	0,00	3 362,30
<b>Total do Passivo</b>		<b>611,82</b>	<b>3 786,35</b>
		<b>611,82</b>	<b>3 786,35</b>
<b>TOTAL FUNDOS PATRIMONIAIS E DO PASSIVO</b>		<b>109 172,10</b>	<b>109 189,04</b>

No ponto [Notas explicativas aos mapas financeiros](#) são explicadas as notas referidas, neste mapa, na coluna correspondente.



## DEMONSTRAÇÃO DOS RESULTADOS POR NATUREZAS

A Demonstração de Resultados por naturezas alude ao período findo a 30 de Setembro de 2020.

(Euros)

RUBRICAS	Notas	2019/20	2018/19
<b>RENDIMENTOS E GASTOS</b>			
Vendas e serviços prestados	11	19 447,98	39 829,66
Subsídios, doações e legados à exploração	14	1 121,86	
Custo das mercadorias vendidas e das matérias consumidas	5	-14 453,18	-28 248,89
Fornecimento e Serviços Externos	12	-3 249,08	-8 207,57
Gastos com o pessoal			
Outros rendimentos	13	290,01	1 470,00
Outros gastos		0,00	-212,14
<b>Resultado antes de depreciações, gastos de financiamento e impostos</b>		<b>3 157,59</b>	<b>4 631,06</b>
Gastos / reversões de depreciação e de amortização		0,00	0,00
<b>Resultado operacional (antes de gastos de financiamento e impostos)</b>		<b>3 157,59</b>	<b>4 631,06</b>
Juros e rendimentos similares obtidos		0,00	0,00
Juros e rendimentos similares suportados		0,00	0,00
<b>Resultados antes de impostos</b>		<b>3 157,59</b>	<b>4 631,06</b>
Imposto sobre o rendimento do período		0,00	0,00
<b>Resultado líquido do período</b>		<b>3 157,59</b>	<b>4 631,06</b>

No ponto [Notas explicativas aos mapas financeiros](#) são explicadas as notas referidas, neste mapa, na coluna correspondente.

## DEMONSTRAÇÃO DAS ALTERAÇÕES NO CAPITAL PRÓPRIO

A Demonstração das alterações no Capital Próprio reporta ao período findo a 30 de Setembro de 2020.

Descrição	Notas	Fundos	Excedentes técnicos	Reservas	Resultados transitados	Reservas legais	Excedente de revalorização	Outras variações nos Fundos Patrimoniais	Resultados líquidos do período	Total	Interesses minoritários	Total dos Fundos Patrimoniais
<b>POSIÇÃO NO INÍCIO DO PERÍODO</b>	1											
<b>ALTERAÇÕES NO PERÍODO</b>												
Primeira adopção de novo referencial contabilístico												
Alterações de políticas contabilísticas												
Diferenças de conversão de demonstrações financeiras												
Realização excedentes revalorização												
Excedentes revalorização												
Ajustamentos por impostos diferidos												
Outras alterações reconhecidas nos fundos patrimoniais					€ 105 402,69							€ 105 402,69
	2				€ 105 402,69							€ 105 402,69
<b>RESULTADO LÍQUIDO DO PERÍODO</b>	3								€ 3 157,59			€ 3 157,59
<b>RESULTADO INTEGRAL</b>												
<b>4 = 2 + 3</b>												
<b>OPERAÇÕES COM INSTITUIDORES NO PERÍODO</b>												
Fundos												
Subsídios, doações e legados												
Distribuições												
Outras operações												
	5											
<b>POSIÇÃO NO FIM DO PERÍODO</b>					€ 105 402,69				€ 3 157,59			€ 108 560,28
<b>6 = 1 + 2 + 3 + 5</b>												

## NOTAS EXPLICATIVAS AOS MAPAS FINANCEIROS

### *1. Identificação da Entidade*

**1.1. Designação da entidade:** Junta de Núcleo de São Miguel (doravante JNSM).

**1.2. Sede:** Rua Baden Powell – Nordela, Santa Clara, Ponta Delgada

**1.3. Natureza da actividade:** Associação Educativa de Juventude

### *2. Referencial contabilístico de preparação das demonstrações financeiras*

#### **2.1. Referencial contabilístico de preparação das demonstrações financeiras**

As presentes demonstrações financeiras foram elaboradas de acordo com o regime de normalização contabilística para as entidades do sector não lucrativo aprovado pelo Decreto-Lei n.º 36-A/2011, de 9 de Março, no qual integra o Sistema de Normalização Contabilística (SNC), aprovado pelo Decreto-Lei n.º 158/2009, de 13 de Julho. O SNC-ESNL é regulado pelos seguintes diplomas:

- Aviso n.º 6726-B/2011, de 14 de Março (Norma contabilística e de relato financeiro para as entidades do sector não lucrativo: NCRF — ESNL);
- Portaria n.º 986/2009, de 7 de Setembro (anexos)
- Portaria n.º 106/2011, de 14 de Março (Código de contas específico para as entidades do sector não lucrativo: CC-ESNL);
- Portaria n.º 220/2015, de 24 de Julho (Modelos de demonstrações financeiras aplicáveis às entidades do sector não lucrativo).

Até 30 de Setembro de 2018 a JNSM elaborou e aprovou as suas demonstrações financeiras de acordo com o regime de caixa (evidenciando apenas os pagamentos e recebimentos).

As demonstrações financeiras foram elaboradas com um período de reporte com o ano escutista de 01-10-2019 a 30-09-2020 e integram o Balanço, a Demonstração dos Resultados por Naturezas, a Demonstração das Alterações no Capital Próprio e o Anexo, com expressão dos respectivos montantes em euros.

**2.2. Indicação e justificação das disposições do SNC-ESNL que, em casos excepcionais, tenham sido derrogadas, e dos respectivos efeitos nas demonstrações financeiras, tendo em vista a necessidade de estas darem uma imagem verdadeira e apropriada do activo, do passivo e dos resultados da entidade.**

Não foram derrogadas quaisquer disposições do SNC-ESNL que provocassem efeitos nas demonstrações financeiras, pelo que as mesmas apresentam uma imagem verdadeira e apropriada do activo, do passivo e dos resultados da entidade.

### **2.3. Indicação e comentário das contas do balanço e da demonstração dos resultados cujos conteúdos não sejam comparáveis com os do exercício anterior.**

A partir deste exercício as demonstrações financeiras são comparáveis com o período anterior.

### **3. Principais Políticas Contabilísticas**

#### **3.1. Nas presentes demonstrações financeiras, preparadas a partir dos registos contabilísticos da Junta de Núcleo, foram considerados as seguintes bases de preparação:**

##### **Continuidade**

As demonstrações financeiras foram preparadas no pressuposto da continuidade das operações da associação.

##### **Regime do Acréscimo**

Os rendimentos e gastos são reconhecidos à medida que são gerados, independentemente do momento da respectiva receita/recebimento ou despesa/pagamento.

As quantias de rendimentos atribuíveis ao período e ainda não recebidos ou liquidados são reconhecidos na rubrica de «Outras contas a receber», em «Devedores por acréscimos de rendimentos». Por sua vez as quantias de gastos atribuíveis ao período e ainda não pagos ou liquidados são reconhecidos na rubrica «Outras contas a pagar», em «Credores por acréscimos de gastos».

As quantias dos rendimentos e dos gastos que, apesar de já ter ocorrido a respectiva receita/recebimento, ou despesa/pagamento, devem ser reconhecidos nos períodos seguintes, na rubrica «Diferimentos», em «Rendimentos a reconhecer» ou «Gastos a reconhecer».

##### **Compensação**

Os activos e os passivos, os rendimentos e os gastos foram relatados separadamente nos respectivos itens do balanço e da demonstração dos resultados, pelo que nenhum activo foi compensado por qualquer passivo e nenhum gasto foi compensado por qualquer rendimento.

Na preparação das presentes demonstrações financeiras não foram excepcionalmente derogadas quaisquer disposições do SNC-ENSL tendo em vista a necessidade de as mesmas darem uma imagem verdadeira e apropriada do activo, do passivo e dos resultados da instituição.

#### **3.2. Adopção pela primeira vez da NCRF-ESNL**

A JNSM adopta a NCRF-ESNL na preparação de balanço de abertura reportado a 01-10-2019.

#### 4. Activos fixos tangíveis

Determinado item é reconhecido como activo quando diga respeito a um recurso controlado pela entidade, como resultado de acontecimentos passados e do qual se espera que fluam para a entidade benefícios económicos futuros.

Os itens do activo fixo tangível, classificados para reconhecimento como um activo, são mensurados pelo seu custo de aquisição e quaisquer custos directamente atribuíveis para colocar o activo na localização e condição necessárias de funcionamento/ utilização.

activo	terrenos	edif e outras cons- truções	equip. básico	equip transporte	equip. adminis- trativo	outros activos fixos tangíveis	Investi- mentos em curso	total
<b>ATIVOS</b>								
Saldo inicial							400,00	400,00
Aumentos							1 577,03	1 577,03
<b>Total</b>							<b>1 977,03</b>	<b>1 977,03</b>

Nesta rubrica estão a ser registados os dispêndios relacionados com o projecto de construção de novo edifício da Casa do Escuteiro.

Empresa fornecedora	Valor	
José António Medeiros, S.U., Lda.	€ 633,03	(Reparação de canalizações)
R.C. Consultadoria, Lda.	€ 944,00	(Alteração de projecto Casa de Escuteiro)
<b>Total</b>	<b>€ 1 577,03</b>	

#### 5. Inventários

Os inventários são activos detidos para cedência a associados de acordo com as necessidades destes.

Mercadorias	2019/20	2018/19
Existência Inicial	€ 34 223,30	€ 43 473,04
Compras	€ 11 911,78	€ 18 999,15
Existência Final	€ 31 681,90	€ 34 223,30
<b>Custo do periodo</b>	<b>€ 14 453,18</b>	<b>€ 28 248,89</b>

## 6. Caixa e depósitos bancários

Findo o exercício, as rubricas caixa e depósitos à ordem apresentavam os seguintes saldos:

Disponibilidades	2019/20	2018/19
Caixa	€ 35,00	€ 0,00
NBA - CNE/Junta Nucleo S Miguel	€ 32 645,44	€40 088,75
NBA - CNE/Junta Nucleo S Miguel - DMF	€ 41 162,59	€ 34 404,35
Millennium BCP	€ 0,28	€ 0,28
<b>Saldo final</b>	<b>€ 73 843,31</b>	<b>€ 74 493,38</b>

No ano de 2019/20, constituiu-se um Fundo de Maneio atribuído ao caixa do Depósito de Material e Fardamento, tendo sido atribuído o montante de € 35,00.

## 7. Outros Activos Correntes e Outros Passivos Correntes

No final do exercício, as rubricas Outros Activos Correntes e Outros Passivos Correntes apresentavam os seguintes saldos:

Outros Activos Correntes	2019/20	2018/19
Outros Activos correntes	€ 1 598,56	€ 0,00
<b>Total</b>	<b>€ 1 598,56</b>	<b>€ 0,00</b>

Outros Passivos Correntes	2019/20	2018/19
Outras Dividas correntes	€ 0,00	€ 3 362,30
<b>Total</b>	<b>€ 0,00</b>	<b>€ 3 362,30</b>

O saldo na rubrica Outros Activos Correntes é composto pelo montante a receber da Junta Regional dos Açores relativo às despesas daquela, mas suportadas pela Junta de Núcleo durante e após actividade regional V INDABA Açoriano (pólo S. Miguel e Flores).

## 8. Resultados Transitados

A 30 de Setembro de 2019, o saldo correspondia ao montante existente em contas bancárias e em inventário proveniente da anterior gerência.

A partir daquele exercício económico, com início a 1 de Outubro de 2019, essa rubrica é aumentada ou diminuída mediante os resultados contabilísticos obtidos.

Por conseguinte, neste exercício económico foi aumentada por via do resultado líquido positivo do exercício anterior.

## 9. Diferimentos

O saldo dos diferimentos, a 30 de Outubro de 2020, apresentava os seguintes saldos:

Activo Corrente	2019/20	2018/19
Seguros Pagos Antecipadamente – Seguro Multirrisco	€ 49,23	€ 38,02
Outros Gastos a Reconhecer – Domínio Claranet	€ 22,07	€ 34,44
<b>Total</b>	<b>€ 71,30</b>	<b>€ 72,46</b>
Passivo Corrente	2019/20	2018/19
Rendimentos a Reconhecer - Inscrições PIF	€ 470,00	€ 262,50
<b>Total</b>	<b>€ 470,00</b>	<b>€ 262,50</b>

Os montantes registados nas rubricas do activo e passivo correntes, no período 2019/20, correspondem aos duodécimos dos encargos e receitas plurianuais desse período. Os montantes por contabilizar serão regularizados no(s) período(s) seguinte(s).

## 10. Fornecedores

O saldo desta rubrica é referente à soma das facturas de água, luz e comunicações relativos ao mês de Setembro a ser liquidada em Outubro, bem como uma importância que ficou por liquidar ao DMF Nacional.

Dívida a 30-09-2020	Valor
CNE - Junta Central	€ 69,00
PT Empresas, SA	€ 19,20
EDA – Electricidade dos Açores, SA	€ 45,45
SMAS – Serviços Municipalizados de Ponta Delgada	€ 8,17
<b>Total</b>	<b>€ 141,82</b>

## 11. Vendas e Prestação de Serviços

Estão contabilizados os montantes arrecadados: nas vendas facturadas no Depósito de Material e Fardamento; quota de núcleo; verbas recebidas derivado de inscrições em actividades próprias, tais como: formação, actividades destinadas aos jovens, entre outras.

Numa análise comparativa ao biénio, constata-se um decréscimo acentuado na rubrica Vendas e Prestação de Serviços, devido ao encerramento, prematuro, do DMF, originado pelo confinamento derivado pela pandemia pelo COVID-19, que obrigou à

suspensão de toda actividade presencial do escutismo entre meados de Março e meados de Junho. Daí até ao final do ano, os agrupamentos entraram de férias.

Vendas e Prestação de Serviços	2019/20	2018/19
Vendas	€ 17 495,98	€ 29 900,16
Quota de Núcleo	€ 1 617,00	€ 1 559,00
Formação - PIF 2018	€ 335,00	€ 262,50
Actividades de S. Jorge 2019	-	€ 8 088,00
Curso Monográfico	-	€ 20,00
<b>Total</b>	<b>€ 19 447,98</b>	<b>€ 39 829,66</b>

Devido ao encerramento, cancelaram-se todas as actividades programadas como, por exemplo, o VIII Acampamento do Núcleo de S. Miguel, curso de suporte básico de vida para dirigentes e, a nível dos agrupamentos, as cerimónias de investidura da esmagadora maioria.

Face ao ano anterior as vendas, no DMF, diminuíram cerca de € 12 404,67.

Meses	2018 (a)	2018/19 (b)	2019/20 (c)	Var. (€) (b) / (c)
Outubro	-	€ 2 165,70	2 118,99	-€ 46,71
Novembro	-	€ 4 142,85	4 136,80	-€ 6,05
Dezembro	-	€ 1 315,05	1 450,11	€ 135,06
Janeiro	€ 2 084,40	€ 3 444,10	2 317,35	-€ 1 126,75
Fevereiro	€ 2 928,75	€ 3 425,00	3 943,80	€ 518,80
Março	€ 6 608,75	€ 3 923,25	2 688,53	-€ 1 234,72
Abril	€ 6 166,20	€ 4 620,80	0,00	-€ 4 620,80
Maio	€ 1 014,35	€ 2 995,55	0,00	-€ 2 995,55
Junho	€ 1 675,20	€ 1 587,40	0,00	-€ 1 587,40
Julho	1 267,35	1 784,25	0,00	-€ 1 784,25
Agosto	€ 376,35	€ 334,90	805,40	€ 470,50
Setembro	€ 333,95	€ 161,31	35,00	-€ 126,80
<b>Total</b>	<b>€ 22 455,30</b>	<b>€ 29 900,16</b>	<b>€ 17 495,98</b>	<b>-€ 12 404,67</b>

(a) Em 2018, o período contabilístico passou do ano civil para o ano escutistas, por isso, naquele ano, o ano económico foi de apenas 9 meses.



## 12. Fornecimentos e Serviços Externos

A repartição dos fornecimentos e serviços externos no período findo foram as que se seguem:

Fornecimentos e Serviços Externos	Notas	2019/20	2018/19
Serviços Especializados	1	€ 250,01	€ 17,22
Conservação e Reparação		€ 389,97	€ 540,22
Actividade de São Jorge		-	€ 5 776,99
Actividades - Formação	2	€ 643,74	€ 112,04
Conselho Regional Representantes, reuniões de Chefes de Agrupamento e curso monográfico de pioneirismo	3	€ 501,36	€ 0,00
Ferramentas e Material de Desgaste Rápido		€ 83,55	€ 142,40
Electricidade		€ 542,38	€ 503,75
Combustível e gás		-	€ 253,87
Água		€ 523,58	€ 553,41
Óleos		-	€ 7,08
Correios		€ 30,11	€ 36,90
Comunicações fixas	4	€ 169,70	€ 170,39
Seguros	5	€ 99,81	€ 61,79
Limpeza Higiene e Conforto		€ 14,87	€ 7,32
Outras despesas		-	€ 24,00
<b>Total</b>		<b>€ 3 249,08</b>	<b>€ 8 207,38</b>

### Notas explicativas:

1. Placa fúnebre para campa do antigo Assistente de Núcleo, Pe. José Maria Almeida.
2. Em 2019/20 foram contabilizadas nos cursos de formação as seguintes despesas:
  - IPE (refeições) .....€ 260,75
  - IPE (lanches, ceias e pequenos-almoços).....€ 60,09
  - Enriquecimento (PIF 2019) .....€ 106,60
  - FGPE (PIF 2018) .....€ 123,00
  - Lanches, ceias, pequenos-almoços e material pedagógico .....€ 93,30
3. Contabilizado nessa rubrica as refeições servidas nos eventos seguintes:
  - CRR<sup>17</sup> (almoços e jantares) .....€ 210,50
  - CRR (pequenos-almoços, lanches, ceias).....€ 109,86
  - Reunião de chefes de agrupamento .....€ 124,31
  - Curso monográfico de pioneirismo .....€ 56,69
4. Mensalidade da linha telefónica 296 284 158 (€ 12,65) e chamadas.
5. Seguro multirriscos empresariais para cobertura nas mercadorias no D.M.F.

<sup>17</sup> Conselho Regional de Representantes.

### **13. Outros rendimentos e ganhos**

Nesta rubrica são registados todos os ganhos com as dormidas na casa do escuteiro.

### **14. Subsídios, doações e legados à exploração**

Anualmente, a Junta de Núcleo concorre ao Programa de Incentivo ao Associativismo Juvenil (PIAJ) para apoiar, financeiramente, a realização de actividades previstas no seu Plano de Actividade. Importa referir que essa candidatura abrange o ano civil enquanto os planos de actividades, de qualquer nível do C.N.E., cobrem três meses de um ano civil e nove do seguinte.

Entendeu-se, relativamente à verba obtida no âmbito de candidatura ao PIAJ, em 2018, não especializar o exercício de 2019/20 por não existir garantia razoável do valor final, deduzido de eventual devolução de verba por não obter justificação documental das despesas previstas.

É com essa dúvida que, pela não execução de diversas actividades previstas devido ao confinamento pandémico por COVID-19, existe a forte possibilidade de devolução parte da verba recepcionada por falta de execução daquelas.

Estão, assim, registadas as verbas recepcionadas no decurso do ano económico 2019/20, das candidaturas nos anos 2019 e 2020.

PIAJ 2019	€ 590,46
PIAJ 2020	€ 531,40
<b>Total</b>	<b>€ 1 121,86</b>

### **15. Outras Informações**

#### **Proposta de aplicação de resultados.**

A direcção propõe que o resultado líquido positivo, no valor de € 3 157,59, seja transferido para a rubrica de resultados transitados.

## 2. Relatório de Actividades

Neste capítulo, evidenciam-se as actividades promovidas pela Junta de Núcleo ou organizadas por outras entidades e divulgadas nos agrupamentos e secções ao nível ambiental, cívico, formativo, pedagógico e voluntarioso. Assim, discriminam-se as mesmas:

### AMBIENTAL

- **Campanha SOS Cagarro** — escuteiros de vários agrupamentos colaboraram entre 1 de Outubro e 15 de Novembro de 2019, na campanha de recolha e posterior libertação de cagarros (*Calonectris borealis*) junto às zonas costeiras.
- **Trees for the World** — divulgado pelo Departamento de Núcleo do Ambiente, essa campanha mundial decorreu entre Outubro de 2019 e Março de 2020, para reflorestar determinadas áreas.

### CÍVICO

- **Tomada de posse da actual Junta de Núcleo de S. Miguel** — decorreu, no dia 12 de Outubro de 2019, no auditório do edifício multiuso da freguesia de Santa Clara (Ponta Delgada).
- **Reuniões de Chefes de Agrupamento** — para auscultar os chefes de agrupamento sobre determinados assuntos relevantes para o movimento em S. Miguel realizaram-se, nos dias 16 de Novembro de 2019, na Casa do Povo do Pico da Pedra, a 17 de Abril de 2020, na plataforma *online* ZOOM, e 26 de Setembro de 2020, na Casa do Escuteiro, em Ponta Delgada, esses três encontros.

- **Conselhos de Núcleo** — promovidos pela respectiva Mesa e, em número de dois, por ano, sendo que: o primeiro decorreu no dia 16 de Novembro (A1144), na sede da Casa do Povo do Pico da Pedra, com a presença de 90 conselheiros, e o segundo, agendado, inicialmente, para 25 de Abril, devido à pandemia e à restrição de circulação, viria a ser remarcado e, finalmente, cancelado.
- **Encontro Regional de Associações de Juventude (REAJ2019)** — fomentado pela Direcção Regional da Juventude, no Auditório Municipal da vila da Povoação, no fim-de-semana de 22 a 24 de Novembro com a participação de 11 caminheiros / companheiros e dirigentes.
- **Conselho Regional de Representantes** — realizado na Casa do Escuteiro, no fim-de-semana de 29 e 30 de Novembro de 2019.

## FORMATIVO

- **Encontro Inicial** (2019.PIF.SMG), na Casa do Escuteiro, a 17 de Novembro de 2019;
- **Início à Pedagogia Escutista** (2019.PIF.SMG), na sede do A0739 – Fajã de Baixo, de 29 de Novembro a 1 de Dezembro de 2019;
- **Enriquecimento** (2019.PIF.SMG), na Casa do Escuteiro, a 26 de Janeiro de 2020;
- **Formação Geral de Pedagogia Escutista 1** (2018.PIF.SMG), na Casa do Escuteiro, de 7 a 9 de Fevereiro de 2020;
- **Formação Geral de Pedagogia Escutista 2** (2018.PIF.SMG), na Casa do Escuteiro, de 6 a 8 de Março de 2020.

## PEDAGÓGICO

- **Curso monográfico de SIIE e SIIC** — destinado a secretários e tesoureiros de agrupamento e dirigentes em geral, decorreu na sala de formação da Casa do Povo de Vila Franca do Campo, no dia 11 de Janeiro de 2020, para dotar os presentes com os conhecimentos básicos nas aplicações SIIE e SIIC;
- **V INDABA Açoriano (Pólo de S. Miguel)** — A Junta Regional dos Açores em parceria com a Junta de Núcleo de S. Miguel organizou, no fim-de-semana de 31 de Janeiro a 2 de Fevereiro, na Escola Secundária Armando Cortes-Rodrigues, em Vila Franca do Campo, a actividade que contou com a presença de 235 dirigentes de todos os agrupamentos da ilha de S. Miguel e oito dirigentes da ilha das Flores.

As sessões, com o mesmo figurino nos três pólos, versaram: “Os comportamentos de risco nas crianças e jovens nos Açores”, dependências, Relação educativa / abusos, internet segura, prevenção / *cyberbullying*, boas práticas e Código de Conduta e Planos de Intervenção na área das dependências.

- **Jornadas de Radioescutismo 2019-2020** — decorreram na sede do A0739 – Fajã de Baixo, no fim-de-semana de 8 e 9 de Fevereiro de 2020, essa actividade, promovida pelo Departamento Nacional de Radioescutismo, que contou com a presença de escuteiros de várias regiões do C.N.E., incluindo dois do Agrupamento 1197 – S. José.
- **Curso monográfico de pioneirismo** — ocorreu no campo escutista de Lagos, no dia 15 de Fevereiro, com a presença de 40 dirigentes e com objectivo de dotar os dirigentes com conhecimentos técnicos na área do pioneirismo.
- **JOTI Especial** — escuteiros de vários agrupamentos de S. Miguel participaram, entre 3 e 5 de Abril de 2020, nessa actividade promovida pela WOSM<sup>18</sup> e transmitida por videoconferência.
- **VIII Acampamento de Núcleo** — embora tenha sido cancelado a 17 de Abril, com a concordância dos chefes de agrupamento, decorreram várias reuniões promovidas pelos departamentos pedagógicos para o preparar.
- **I ACANTONAC** — actividade promovida pela Junta Central que decorreu, no fim-de-semana de 22 a 24 de Maio, por videoconferência. Esta actividade contou com a presença de escuteiros de vários agrupamentos do nosso núcleo.
- **Curso monográfico de SIIC (sessão prática)** — destinado aos tesoureiros de agrupamento e dirigentes em geral, decorreu, na Casa do Povo do Pico da Pedra, no dia 19 de Setembro de 2020, com a presença de 20 participantes e permitiu preparar, contabilisticamente, na aplicação SIIC, o ano escutista de 2019/20.

## VOLUNTARIOSOS

- **Banco Alimentar contra a Fome de S. Miguel** — escuteiros de vários agrupamentos voluntariaram-se, no fim-de-semana de 30 de Novembro e 1 de Dezembro de 2019, para recolher bens alimentares nas superfícies comerciais das redes Meu Super, Solmar e Casa Cheia. Colaboraram, ainda, nas penúltimas semanas de Agosto e Setembro de 2020, na sede desta instituição, a elaborar cabazes para as famílias beneficiárias desse apoio.
- **Liga Portuguesa contra o Cancro** — participaram escuteiros de vários agrupamentos da ilha nos peditórios de recolha de fundos monetários, no fim-de-semana de 31 de Outubro e 1 a 3 de Novembro de 2019.

---

<sup>18</sup> World Organization of the Scout Movement – Organização Mundial do Movimento Escutista.

### 3. Análise estatística escutista

Pretende-se, nesta parte, dar uma panorâmica estatística do movimento escutista na ilha do arcanjo, na gerência que agora findou. Assim, entende-se dirigente como adulto investido ou noviço / aspirante a dirigente. Por associado entende-se aspirante / noviço ou elemento investido integrado nas quatro secções.

Figura 1 – evolução do efectivo da secção no triénio e peso relativo em 2019

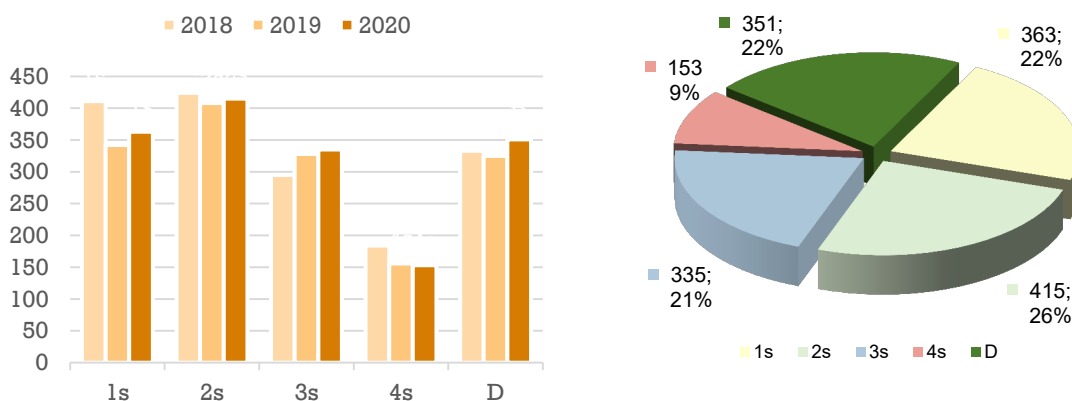

Verificou um crescimento no número do efectivo nas I, II, III secções e dirigentes por oposição ao observado na IV secção.

Em termos de peso relativo, a IV secção diminuiu, passando de 10% para 9%, ao invés do efectivo dirigente passou de 21% para 22%.

A secção mais representativa é a II secção, com 26% do efectivo global, o mesmo valor do ano anterior, e a IV secção a menos representativa, com 10%, menos 1% que no ano anterior. Realça-se o facto da IV secção perder 1%, por ano, do seu efectivo nos últimos dois anos.

Tabela 1 – variação do efectivo anual, por secção

Secções	2018	2019	2020	2018/19		2019/20	
				Abs.	Rel.	Abs.	Rel.
I Secção	411	342	363	-69	-16,8%	21	6,1%
II Secção	424	408	415	-16	-3,8%	7	1,7%
III Secção	295	328	335	33	11,2%	7	2,1%
IV Secção	184	156	153	-28	-15,2%	-3	-1,9%
Dirigentes	333	325	351	-8	-2,4%	26	8,0%
<b>Total</b>	<b>1 647</b>	<b>1 559</b>	<b>1 617</b>	<b>-88</b>	<b>-5,3%</b>	<b>58</b>	<b>3,7%</b>

Fonte: Censos.

Contrariando a tendência nos três anos, verificou-se, no último ano, um aumento de 58 escuteiros.

A grande responsável por essa variação positiva deve-se à I secção e dirigentes com um aumento de 21 e 26 elementos. A IV secção diminuiu ligeiramente.

A figura seguinte permite visualizar a evolução do efectivo das secções ao longo da última década.

Figura 2 – evolução do efectivo por secção

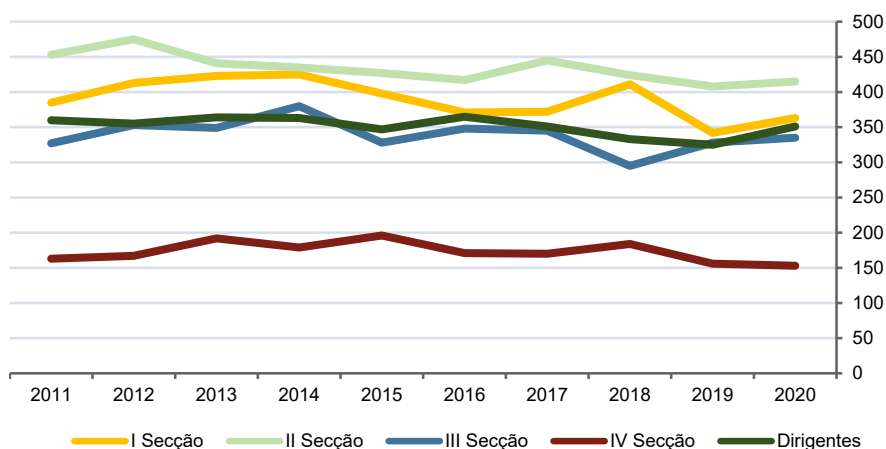

É possível verificar a tendência crescente nos lobitos, exploradores/moços, pioneiro/marinheiros e dirigentes. Embora, aqueles crescem, os ritmos variam, sendo, na I Secção e dirigentes, mais intenso que o verificado na II secção. Por essa via, o intervalo entre o número de escuteiros inscritos na I e II secções aproximaram-se, com vantagem para a segunda. Em 2020, essa diferença foi de 52 contra 66 elementos, no ano anterior.

De 2011 até 2020, as I, II e IV secção e dirigentes perderam, respectivamente, 22 lobitos, 38 exploradores/moços, 10 caminheiro/companheiro e 9 dirigentes enquanto a III secção cresceu 8 pioneiros/marinheiros. No total, o Corpo Nacional de Escutas perdeu 71. No ano passado esse número era de 149 escuteiros.

Em 2020, o número de agrupamentos activos era de 29 e Junta de Núcleo e extintos 2 agrupamento: 553 – Porto Formoso e A1383 – Fenais da Ajuda.

Tabela 2 – evolução do efectivo por agrupamento

Agr.	Máx.	CA	2020	2019	2018	2017	2016	2015	2014	2013	2012	2011
JNSM	12	H	6	7	8	8	8	7	10	11	12	12
A0107	62	H	60	62	59	52	44	46	48	51	55	46
A0260	64	H	27	32	34	38	43	43	49	59	59	64
A0433	92	H	86	86	92	85	81	81	82	80	72	77
A0436	122	H	96	73	76	79	81	99	107	113	122	84
A0645	77	H	67	65	61	63	60	56	63	75	73	77
A0646	81	M	59	56	72	71	78	79	71	81	75	70
A0720	53	M	30	33	32	28	26	42	47	53	45	32
A0739	107	H	107	101	97	90	100	102	100	86	95	99
A0766	86	M	49	53	62	61	60	75	86	71	67	65
A0767	64	H	61	43	47	59	63	59	59	54	57	64
A0798	69	H	58	49	61	69	67	40	50	52	46	59
A0800	68	M	48	37	41	46	48	60	68	50	53	55
A0968	84	H	60	74	84	81	83	75	67	66	65	66
A0974	98	H	58	64	75	80	80	81	98	96	89	68
A0976	79	H	53	54	59	57	69	77	79	69	66	46

Agr.	Máx.	CA	2020	2019	2018	2017	2016	2015	2014	2013	2012	2011
A1033	61	H	46	40	39	47	39	46	44	45	50	61
A1065	74	H	74	69	66	57	57	34	36	41	42	55
A1089	51	M	45	43	43	36	-	36	41	48	51	35
A1122	51	H	50	51	43	43	50	38	42	39	35	40
A1133	82	M	69	63	75	68	70	61	82	66	70	62
A1138	45	M	38	40	45	38	17	19	28	34	37	36
A1144	98	H	73	65	69	77	74	70	86	96	89	98
A1197	76	H	40	40	39	40	51	51	59	73	75	76
A1223	108	H	68	67	73	75	61	69	76	108	103	88
A1290	71	H	47	46	46	59	71	59	58	54	65	55
A1300	49	H	40	39	41	44	47	45	49	44	43	48
A1333	23	H	20	21	20	18	23	21	22	23	23	23
A1342	37	H	25	28	32	30	32	36	37	31	29	27
A1381	60	M	57	58	56	55	60	57	38	n.d.		
A1383	32	-	-	-	-	29	29	32	n.d.	n.d.	n.d.	n.d.
1782	<b>Total</b>		1617	1559	1647	1683	1672	1696	1782	1769	1763	1688

Fonte: Censos.

Numa análise à última década, constata-se uma tendência decrescente sendo os anos 2012 a 2014 os com maior efectivo, ultrapassando os mil e setecentos elementos.

A coluna MÁX indica o efectivo máximo do agrupamento na última década e a coluna CA representa o sexo do Chefe de Agrupamento à data de 1 de Janeiro.

Apenas dois agrupamentos tiveram, em 2020, o maior efectivo da década enquanto o número de mulheres a liderarem os agrupamentos manteve-se nos 8 elementos, o mesmo do ano anterior.

Cargo	M	F	Idade média
CA	21	8	47
CA-Adj	14	14	41
AA	19	0	50

No cargo de Chefe de Agrupamento Adjunto (CA-Adj), verifica-se uma igualdade em termos de efectivo, por sexo.

A idade média no cargo de Chefe de Agrupamento (CA) é 47 anos, no adjunto, 41 anos e do Assistente de Agrupamento (AA) é de 50 anos.

A **Tabela 3** divide o efectivo dos agrupamentos por escalões com intervalos de dez elementos. A título exemplificativo, o primeiro escalão compreende os agrupamentos cujo efectivo está entre 20 ou mais elementos e menos de 30.

Em 2020, dois agrupamentos ultrapassaram a barreira da centena de elementos e, no escalão entre os 20 e os 30 elementos, passou de 2 para 3 agrupamentos.

Os escalões do meio, localizados entre os 40 e 70 elementos, representavam, em 2020, cerca de 64%, num total de 19 agrupamentos.

Tabela 3 – n.º de agrupamentos por efectivo

Faixa	2020	2019	2018	2017	2016	2015
>=100 <110	1	1	0	0	1	1
>=90 <100	1	0	2	1	0	1
>=80 <90	1	1	1	3	4	2
>=70 <80	2	2	5	4	4	5
>=60 <70	6	7	5	4	7	3
>=50 <60	6	5	3	6	3	5
>=40 <50	7	7	7	5	4	6
>=30 <40	2	4	5	4	2	5
>=20 <30	3	2	1	2	3	1
>=10 <20	0	0	0	1	1	1
Total	29	29	29	30	29	30



Tabela 4 – rácios

Rátios	2020	2019	2018	2017	2016	2015	2014	2013	2012	2011
Associados (MF)	1266	1234	1314	1332	1307	1349	1419	1405	1408	1328
Associados (M)	526	535	571	563	559	584	618	612	618	586
Associados (F)	740	699	743	769	748	765	801	793	790	742
Dirigente (M)	165	163	164	170	179	174	179	191	178	189
Dirigente (F)	186	162	169	181	186	173	184	173	177	171
Efectivo (M)	691	698	735	733	738	758	797	803	796	775
Efectivo (F)	926	861	912	950	934	938	985	966	967	913
Agrupamentos activos	29	29	29	30	29	30	29	28	28	28
Associados por dirigente	3,6	3,8	3,9	3,8	3,6	3,9	3,9	3,9	4,0	3,7
Associados por Agrup.	43,7	42,6	45,3	44,4	45,1	45,0	48,9	50,2	50,3	47,4
Dirigente por Agrup.	11,9	11,0	11,2	11,4	12,3	11,3	12,2	12,6	12,3	12,4
Efectivo (média por agrup.)	55,6	53,6	56,5	55,8	57,4	54,7	59,4	58,9	60,8	58,2
Idade média dos dirigentes (MF)	39,5	39,4	39,5	37,9	36,9	36,9	36,4	36,5		
Idade média dos dirigentes (M)	41,7	41,1	41,9	40,1	38,7	38,1	37,9	37,8		
Idade média dos dirigentes (F)	37,5	37,7	37,3	35,7	35,2	35,8	34,9	35,0		

O efectivo do núcleo de S. Miguel, num total de 1617 elementos, em 2020, repartiu-se por 1266 associados (78,3%) e 325 dirigentes (21,7%). Comparativamente a 2019, verifica-se um aumento de 58 elementos distribuídos por 32 associados e 26 dirigentes.

Esse acréscimo verifica-se no lado feminino com aumento, no ano de análise, de 65 elementos com saída, do sexo masculino, de 7 elementos.

O rácio “associados por dirigentes” passou, entre 2019 e 2020, de 3,8 para 3,6 associados devido à admissão de dirigentes, em termos relativos, sido superior.

O número de associados e dirigentes, por agrupamento, aumentaram passando, respectivamente, de 42,6 para 43,7 e 11 para 11,9.

A idade média de dirigentes, no último triénio, manteve sensivelmente a mesma rondando os 39 anos e 6 meses.

Figura 3 – evolução do efectivo

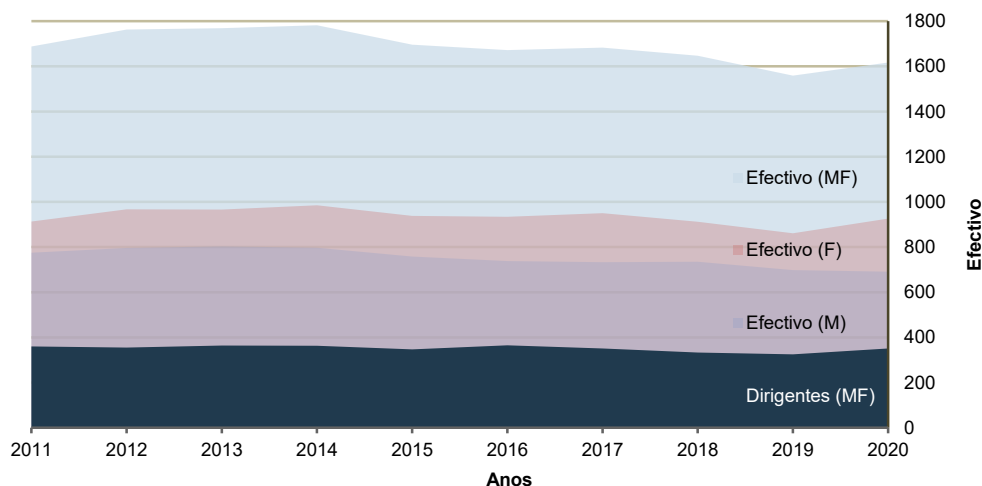

Nos últimos 10 anos, o associado feminino tem sido superior ao masculino. Nos dirigentes essa comparação tem oscilado mas com tendência predominante feminina.

Contudo, e apesar do universo associado e dirigente ser maioritariamente feminino (57%), o sexo predominante, no desempenho do cargo de Chefe de Agrupamento / Núcleo, é masculino, com 22 homens contra 8 mulheres.

Figura 4 – rácios de efectivo, associados e dirigentes por agrupamento

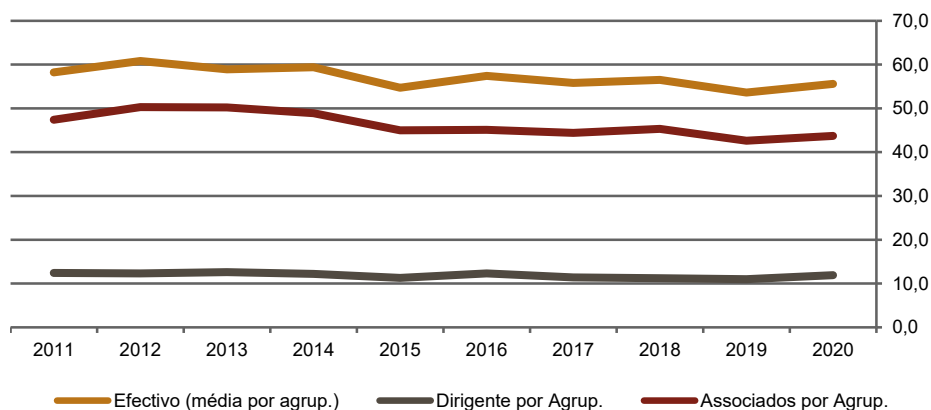

O número de dirigentes por agrupamento, ao longo da última década tem mantido sensivelmente o mesmo. Igual conclusão pode-se retirar do efectivo médio total nos agrupamentos.

Tabela 5 – admissões e saídas por secção

Secção	2020								2019							
	Aspirantes		Noviços		Investidos		Saídas		Aspirantes		Noviços		Investidos		Saídas	
	M	F	M	F	M	F	M	F	M	F	M	F	M	F	M	F
1.ª Secção	66	99			93	105	-31	-37	51	64			107	120	-51	-51
2.ª Secção	44	46	34	42	106	143	-48	-39	31	33	39	43	112	150	-41	-46
3.ª Secção	11	28	28	44	91	133	-30	-29	17	24	34	41	86	126	-15	-29
4.ª Secção	2	4	16	29	35	67	-8	-8	1	10	13	26	44	62	-12	-19
Dirigentes	15	30	15	23	135	133	-28	-29	14	11	17	30	132	121	-32	-48
Subtotal	138	207	93	138	460	581	-145	-142	114	142	103	140	481	579	-151	-193
Total		345		231		1041		-287		256		243		1060		-344

Fonte: Censos

Para melhor compreensão, refere-se que a coluna “Aspirantes” refere-se às admissões de elementos de fora do movimento, coluna “Noviços” admissões na secção mas provenientes da secção anterior, coluna “Investidos”, escuteiros que permaneceram na secção e na coluna “Saída” refere-se aos elementos que saíram do movimento.

Contrariando a tendência dos dois últimos anos, as admissões foram superiores às saídas de efectivo, assim, em 2020, entraram, no C.N.E., 345 elementos e saíram 287 escuteiros.

Outra conclusão que podemos retirar é que, no último ano, entraram mais elementos femininos e saíram menos deste sexo quando comparado com o masculino.

Numa análise bienal constata-se que as primeiras duas secções são as que admitem mais elementos e a IV secção é a com menos admissões.

Tabela 6 – admissões e saídas por secção e sexo

Secção	2020				Saldo (2020/19)	Saída CNE	2019				Saldo (2019/18)	Saída CNE
	As	No	Inv	Total			As	No	Inv	Total		
1.ª Secção	165		198	363	21	-68	115		227	342	-69	-102
2.ª Secção	90	76	249	415	7	-87	64	82	262	408	-16	-87
3.ª Secção	39	72	224	335	7	-59	41	75	212	328	33	-44
4.ª Secção	6	45	102	153	-3	-16	11	39	106	156	-28	-31
Dirigentes	45	38	268	351	26	-57	25	47	253	325	-8	-80
Subtotal	345	231	1041	1617	58	-287	256	243	1060	1559	-88	-344
Total			1617						1559			

Fonte: Censos

A coluna “Saldo” compara o total da secção (aspirantes, noviços e investidos) de um ano com o do ano anterior.

Nas III e IV secções e dirigentes, o número de admissões foi inferior ao das saídas. No caso dos dirigentes importa referir que o saldo “positivo” entre as admissões e saídas foi “salvo” pela passagem de caminheiros / companheiros para dirigentes. Essa tendência, nos dirigentes, tem sido constante, pois o que tem permitido reforçar os dirigentes tem sido recrutar adultos à IV secção. No entanto, não deixa de ser preocupante a redução no efectivo da última secção que poderá reflectir-se, no futuro, em decréscimos no efectivo dirigente (ver **Figura 2**).

Em 2020, a secção que mais elementos “perdeu”, por saída de efectivo, foi a II secção, no entanto, devido à subida 76 elementos e admissão de 90 elementos permitiu situá-la na secção com maior efectivo.

Face a 2019, a I Secção admitiu mais 50 elementos que no ano anterior e foi, comparando com as outras secções, a que teve mais admissões. No entanto, em termos de investidos ficou atrás das II e III secções e dirigentes.

Considerando que são crianças, os escuteiros com idades até aos 10 anos incluído, jovens dos 10 aos 24 anos e adultos com idade superior, o Núcleo de S. Miguel, tem 23% do seu efectivo representado por crianças, 58% de jovens e 19% de adultos.

Tabela 7 – estado etário

Estado etário	M	F	Total	%
Crianças (6 aos 10 anos)	161	207	368	23%
Jovens (10 aos 24 anos) <sup>19</sup>	381	554	935	58%
Adultos (+24 anos)	149	165	314	19%
<b>Total</b>	<b>691</b>	<b>926</b>	<b>1 617</b>	

Fonte: Censos.

<sup>19</sup> Num artigo publicado pelo Diário de Notícias, a 19 de Janeiro de 2018, que republica conclusões de um texto publicado na revista [The Lancet](https://www.dn.pt/sociedade/ate-quando-dura-a-adolescencia-aos-24-dizem-cientistas-9059302.html), refere que “investigadores consideram que definir um adolescente como uma pessoa que tem uma idade situada entre os 10 e os 24 (e não entre os 10 e os 18, como se considera atualmente) corresponde mais ao crescimento dos indivíduos e ao entendimento generalizado acerca desta fase da vida e iria permitir uma aplicação da lei de forma mais adequada.”  
<https://www.dn.pt/sociedade/ate-quando-dura-a-adolescencia-aos-24-dizem-cientistas-9059302.html>

Tabela 8 – duração no escutismo

Cerca de 50% do efectivo micaelense tem menos de 5 anos no activo seguindo-se o escalão com escuteiros com duração, no C.N.E., entre 5 e 10 anos.

Os escalões com 40 ou mais anos no movimento, são ocupados unicamente por dirigentes do sexo masculino.

Em jeito de elogio, os dirigentes com 59 anos de escutismo, ainda no activo, são os anteriores Chefe de Núcleo e Adjunto.

Escalões etários		M	F	MF	%
>=0	<5	326	471	797	49%
>=5	<10	176	223	399	25%
>=10	<15	75	114	189	12%
>=15	<20	40	51	91	6%
>=20	<25	22	36	58	4%
>=25	<30	22	14	36	2%
>=30	<35	7	12	19	1%
>=35	<40	10	5	15	1%
>=40	<45	7	0	7	0%
>=45	<50	1	0	1	0%
>=50	<55	3	0	3	0%
>=55	<60	2	0	2	0%
<b>Total</b>		<b>691</b>	<b>926</b>	<b>1617</b>	

O Agrupamento 739 – Fajã de Baixo é o agrupamento com maior efectivo associado e dirigente, ultrapassando a centena de elementos.

Figura 5 – efectivo por agrupamento

