

RELATÓRIO DE ACTIVIDADES E CONTAS

Gerência de 2023/24

Novembro de 2024

Junta de Núcleo de S. Miguel

Chefe de Núcleo

Paulo Alexandre Pacheco Mota

Chefe de Núcleo Adjunto

Carlos Manuel da Silva Santos

Assistente de Núcleo

Pe. Norberto José Toste Brum

Secretário de Núcleo Património e Ambiente

Eduardo Jorge Silvestre Pinheiro

Secretária de Núcleo Pedagógica

Esmeralda Margarida Galvão Mendonça Araújo

Secretário de Núcleo Administrativa

José Gabriel da Cunha Mendonça

Secretário de Núcleo para a Protecção Civil, Rádio Escutismo e Prevenção

Marco Filipe Pereira Pimentel Linhares Cidade

Secretário de Núcleo Financeiro

Marco Paulo Raposo Braga

Secretária de Núcleo Recursos de Adultos

Maria da Costa Magalhães Alves Anjo

Índice geral

Nota Introdutória	4
1. Análise Financeira	10
Balanço	11
Demonstração dos Resultados por Naturezas	12
Demonstração das alterações no Capital Próprio	13
Notas explicativas aos mapas financeiros	14
2. Relatório de Actividades	27
3. Análise estatística escutista	31

Índice de tabelas

Tabela 1 – Variação do efectivo anual, por secção	31
Tabela 2 – Cargos dos dirigentes	33
Tabela 3 – N.º de agrupamentos por efectivo	33
Tabela 4 – Rácios	33
Tabela 5 – Admissões e saídas por secção e sexo	34
Tabela 6 – Admissões e saídas por secção	35
Tabela 7 – Categorias dos dirigentes	35
Tabela 8 – Estado etário	35
Tabela 9 – Distribuição do efectivo por tempo no escutismo	36
Tabela 10 – Distribuição do efectivo por faixa etária	36
Tabela 11 – Relação da população escutista em S. Miguel, nos Açores e em Portugal	36
Tabela 12 – Representatividade regional e nacional	36
Tabela 13 – Distribuição da população escutista micaelense por concelho	37

Índice de figuras

Figura 1 – evolução do efectivo da secção no triénio e peso relativo	31
Figura 2 – Evolução do efectivo por secção	32
Figura 3 – Evolução do efectivo por agrupamento	32
Figura 4 – Variação do efectivo associado e dirigente	34
Figura 5 – Efectivo por agrupamento	37

Nota Introdutória

1. As principais áreas de actividade

No terceiro ano do mandato iniciado a 22 de Outubro de 2022 realizaram-se ou divulgaram-se, através das suas secretarias e departamentos, várias actividades escutistas e não escutistas, estas últimas quando enquadráveis no âmbito da área de actuação do escutismo. Assim, pretende-se evidenciar, por mês, esses eventos.

2023 | Outubro

01 a 31 – Campanha “SOS Cagarro”	DRPM ¹ e PNISM ²
01 a 31 – <i>Trees for the World</i>	DNA ³
06 a 08 – Formação Geral de Pedagogia Escutista 1 (2022.PIF)	JnSM ⁴
07 – Reunião de chefes de agrupamento	JnSM
07 – Curso monográfico de SIIC.....	JnSM
27 a 29 – InterAJ 2023 – Oficina de Capacitação de Associações Juvenis.....	DRJ ⁵
27 a 29 – Formação Geral de Pedagogia Escutista 2 (2022.PIF)	JnSM

2023 | Novembro

01 a 05 – Peditório da Liga Portuguesa contra o Cancro (LPCC)	LPCC ⁶
01 a 15 – Campanha “SOS Cagarro”	DRAM
01 a 30 – <i>Trees for the World</i>	DNA
01 a 30 – Mês do Mar	DNA
18 a 26 – Semana Europeia da Prevenção de Resíduos.....	DRAAC ⁷
19 – Encontro Inicial (2023.PIF.OR)	JnSM e JnSMa ⁸
24 a 26 – XLIII Expo Aves 2023.....	AASM ⁹
18 – Encontro Inicial de Chefes de Agrupamento (01EICA2023.01)	JnSM
18 – Conselho de Núcleo.....	MCn ¹⁰

¹ Direcção Regional das Políticas Marítimas.

² Parque Natural da Ilha de São Miguel.

³ Secretaria Nacional para o Ambiente e Sustentabilidade - Departamento Nacional do Ambiente.

⁴ Junta de Núcleo de São Miguel.

⁵ Direcção Regional da Juventude.

⁶ Liga Portuguesa contra o Cancro.

⁷ Direcção Regional do Ambiente e Alterações Climáticas.

⁸ Junta de Núcleo de Santa Maria.

⁹ Associação de Avicultores de S. Miguel.

¹⁰ Mesa do Conselho de Núcleo de São Miguel.

2023 | Dezembro

01 – Cenáculo Regional (reunião de lançamento)	JRA ¹¹
01 a 31 – <i>Trees for the World</i>	DNA
01 a 31 – Sensibilização para a não apanha de leiva ou musgão	DRAM e PNISM
01 a 31 – Campanha <i>Green Cork</i>	DNA
01 a 03 – Peditório do BASM	BASM ¹²

2024 | Janeiro

01 a 31 – <i>Trees for the World</i>	DNA
01 a 31 – Campanha <i>Green Cork</i>	DNA
13 – Conselho Regional de Representantes	JRA
14 – Encontro Inicial para Tutores (01EITL2024.01)	JnSM
21 – Encontro Inicial para Tutores (01EITL2024.02)	JnSM
24 – Curso monográfico de SIIE – sessão teórico-prática	JnSM

2024 | Fevereiro

01 a 28 – <i>Trees for the World</i>	DNA
01 a 28 – Campanha <i>Green Cork</i>	DNA
16 a 18 – Início à Pedagogia Escutista (2023.PIF.IPE)	JnSM e JnSMa
17 – Monográfico de Técnica Escutista	JnSM

2024 | Março

01 a 31 – <i>Trees for the World</i>	DNA
08 – Medidas de Autoprotecção nas sedes (sessão teórica)	JnSM
20 – Medidas de Autoprotecção nas sedes (sessão prática)	JnSM
22 a 24 – VI INDABA Açoriano	JRA
22 a 24 – V Ciclo do Cenáculo dos Açores	JRA
01 a 31 – Campanha <i>Green Cork</i>	DNA

2024 | Abril

13 e 14 – TECOREE 2024 (prova regional)	JRA
13 – Conselho de Núcleo	NCn
30 – Dia do Associativismo Jovem	DRJ
01 a 30 – Campanha <i>Green Cork</i>	DNA

¹¹ Junta Regional dos Açores.

¹² Banco Alimentar contra a Fome de S. Miguel.

2024 | Maio

24 a 26 – Peditório do BASM.....	BASM
20 – Dia Europeu do Mar.....	DRPM ¹³
01 a 31 – Campanha <i>Green Cork</i>	DNA

2024 | Junho

15 – Conselho Regional de Representantes.....	JRA
18 – Reunião de chefes de agrupamento	JnSM
01 a 31 – Campanha <i>Green Cork</i>	DNA

2024 | Julho

11 – Dia Mundial para a Consciencialização sobre Tubarões.....	FOA ¹⁴
20 a 29 – VIII Acampamento do Núcleo de S. Miguel	JnSM
01 a 11 – Campanha <i>Green Cork</i>	DNA

2024 | Setembro

27 a 29 – Fórum Atlântico: "Democracia 25.4".....	DRJ
28 – Reunião de chefes de agrupamento	JnSM

O Departamento de Núcleo do Património efectuou, ao longo do presente ano escultista, pequenas obras de manutenção e conservação no complexo da Casa do Escuteiro de modo a mantê-lo em excelentes condições de usabilidade e de segurança, o que permitiu aos agrupamentos, locais e externos, a concretização de actividades. Foi montado, nos edifícios administrativo e social, sinalética e extintores dotando-os com medidas de autoprotecção contra incêndios. Nos edifícios administrativo e formativo dotou-se com rede de dados e acesso à internet e, no primeiro, instalou-se rede de intrusão. Subscreveu-se um seguro para as instalações e para sinistro com terceiros do complexo da Casa do Escuteiro.

Pretende-se, no neste ano, continuar com as obras no complexo, nomeadamente: calcetar/asfaltar o parque de estacionamento a Sul do edifício administrativo, embelezar o espaço verde exterior do edifício administrativo, construção de muro, com um metro de altura, no lado Sul do relvado, construção de uma pequena arena para a realização de fogos de conselho e eucaristias campais e substituição, faseada, das

¹³ Direção Regional de Políticas Marítimas.

¹⁴ Fundação Oceano Azul.

persianas existentes de madeira para alumínio nos dois edifícios (custo total de € 21 647,83).

Este ano, ao contrário do anterior, verificou-se um decréscimo no efectivo, mais no sexo masculino, e com isso, aumentou a disparidade entre os sexos. O feminino já representa 60% (+0,9% face ao ano anterior) do efectivo total. O número de saídas do activo, em relação aos anos anteriores, diminui, mas ainda assim superior à entrada de novos escuteiros ou regressos de ex-escuteiros.

A idade média dos dirigentes diminui num ano e cinco meses nos homens e seis meses nas mulheres, perfazendo, respectivamente, 42 anos e 9 meses e 38 anos e 2 meses.

Os rácios associado/agrupamento mantém a tendência dos últimos anos — tendência decrescente — o de dirigente/agrupamento tem um pendor crescente. Cerca de 54% do efectivo de S. Miguel é escuteiro à menos de 5 anos — mesma do ano transacto.

Quando comparado com o todo regional e nacional a população escutista micaelense diminuiu 2,2% enquanto a regional decresceu 1,0% e a nacional praticamente manteve. O universo escutista, em Ponta Delgada, representa 45,6% do total de S. Miguel e o concelho do Nordeste é onde a população escutista tem maior peso relativo (3,0% da população do concelho).

2. O meio económico envolvente

A actividade económico-financeira local, regional, nacional e internacional continuou, em 2023 e 2024 a ser penalizada pelas guerras na Ucrânia e na Faixa de Gaza com o aumento do preço das matérias-primas, taxas de juros, ainda, altas, mas com tendência decrescente e de uma taxa de inflação com igual sentido o que originou uma ligeira recuperação no poder de compra das famílias.

Contudo, o boletim económico de Dezembro de 2024 do Banco de Portugal refere que *«O crescimento da economia portuguesa deverá situar-se em 1,7% em 2024, aumentar para 2,2% em 2025 e 2026, e reduzir-se para 1,7% em 2027. O maior dinamismo da atividade nos próximos dois anos reflete um enquadramento mais favorável, com a melhoria das condições financeiras, a aceleração esperada da procura externa e a maior entrada de fundos da União Europeia. No entanto, o enquadramento externo está sujeito a riscos significativos em baixa de natureza económica e geopolítica. O mercado de trabalho mantém-se robusto, com aumentos de emprego e de salários reais, a par de um desemprego baixo.*

(...) A inflação deverá reduzir-se de 5,3% em 2023 para 2,6% em 2024 e 2,1% em 2025, estabilizando em 2% em 2026–27. Esta evolução reflete a moderação gradual dos custos salariais e a manutenção de pressões inflacionistas externas contidas.

(...) Em 2024, o rendimento disponível real regista um aumento historicamente elevado, que se traduz numa aceleração do consumo privado e numa subida marcada da poupança.»

Com base no referido, as vendas no Depósito de Material e Fardamento e as estadias na Casa do Escuteiro de agrupamentos de fora da ilha que nos visitam durante as férias lectivas indicaram um aumento. Refira-se que, no primeiro caso, o crescimento deveu-se ao aumento do preço do fardamento e não pelo aumento do efectivo que, pelo contrário, diminui.

Refira-se, ainda, que o Depósito de Material e Fardamento do Núcleo de São Miguel pratica os preços tabelados pela Junta Central em todos os produtos não originários da Junta de Núcleo. A margem comercial varia entre os 10 e os 20%.

A realização do VIII Acampamento de Núcleo permitiu gerar um resultado líquido superior ao esperada por via de uma conjugação de vários factores favoráveis imprevistos tais como o patrocínio total da confecção da camisola oficial da actividade, os apoios logísticos das câmaras de Vila Franca do Campo — preparação do campo e na concessão de material para utilização na actividade — e da Ribeira Grande, no transporte dos exploradores para visita às instalações da MUSAMI, bem como “patrocínio” de muitas entidades públicas e privadas, sob a forma de apoio logístico, na realização do evento. Estes factores possibilitaram gerar uma receita que fará face às despesas normais anuais de funcionamento da Casa do Escuteiro durante os próximos quatro anos, altura em que se prevê a realização de novo acampamento de núcleo. Esta receita exigirá uma gestão consciente e cuidada de modo a evitar “derrapagens”, acautelar situações futuras imprevistas e o conseqüente aumento da quota do núcleo.

3. Agradecimentos

A Direcção agradece o apoio manifestado pelas entidades parceiras, públicas e privadas, que, ao longo dos anos, têm confiado e dão um firme apoio à nossa instituição. Esse apoio confere ao Corpo Nacional de Escutas um precioso estatuto de credibilidade a que não podemos deixar de responder senão com mais trabalho.

Uma forte canhota!

A Direcção

1. Análise Financeira

À semelhança do ano anterior, o C.N.E. consolidará as contas de todas as juntas regionais e de núcleos e integrará as contas dos agrupamentos. A consolidação com as juntas é feita por uma aplicação da PRIMAVERA SOFTWARE e, a segunda aplicação, criada unicamente para o movimento e semelhante ao SIE, denominada de SIIC — Sistema de Informação e Integração de Contas.

A Junta de Núcleo de São Miguel, a partir do ano escutista (2018/19), apresenta contas pelo SNC-ESNL (Sistema de Normalização Contabilística para as Entidades do Sector Não Lucrativo), pelo que as demonstrações financeiras seguirão o disposto no [Decreto-Lei n.º 98/2015](#), de 2 de Junho, e na [Portaria n.º 220/2015](#), de 24 de Julho.

O período de prestação de contas em apreço é de 1 de Outubro de 2023 a 30 de Setembro de 2024.

O ano escutista 2023/24 caracterizou-se pela vida normal dos agrupamentos com reuniões e actividades presenciais. Este ano ficou marcado pela realização do VIII Acampamento do Núcleo de S. Miguel que contou com a presença de 813 escuteiros.¹⁵

Face a esta situação, as contas apresentadas pela Junta de Núcleo de São Miguel espelham, por forma directa, o impacto financeiro da realização das actividades por parte desta e dos agrupamentos que a compõe e de forma indirecta, pelo aumento na venda de material e fardamento face ao ano anterior.

¹⁵ Contingente micalenses em ACANUC's.

Edição	Ano	Agrs	Partic. (1)	Censos (2)	% Part. (1) / (2)
VI ACANUC de S. Miguel	2012	23	467	1696	27,54%
VII ACANUC de S. Miguel	2016	28	768	1672	45,93%
VIII ACANUC de S. Miguel	2024	27	813	1421	57,21%

Fonte: Censos de 2012, 2016 e 2024.

BALANÇO

O Balanço Individual refere-se ao período findo a 30 de Setembro de 2024.

RUBRICAS	Notas	Ano escutista	
		2023/24	2022/23
ATIVO			
Activo não corrente			
Activos fixos tangíveis	4.1	€ 5 969,96	€ 3 039,05
Ativos intangíveis	4.2	€ 43,78	€ 86,27
Investimentos Financeiros			
Outros Créditos e activos não correntes			
		€ 6.013,74	€ 3 125,32
Activo corrente			
Inventários	5	€ 22.097,13	€ 33 360,13
Créditos a Receber			€ 0,00
Diferimentos			€ 0,00
Outros Activos correntes	7	€ 57.914,33	€ 59 990,68
Caixa e depósitos bancários	6	€ 60.357,27	€ 29 242,25
		€ 140.368,73	€ 122 593,06
TOTAL DO ATIVO		€ 146.382,47	€ 125 718,38
FUNDOS PATRIMONIAIS E PASSIVO			
Fundos Patrimoniais			
Reservas			
Resultados Transitados	8	€ 125.718,38	€ 122 441,90
Resultado líquido do período		€ 20.664,09	€ 3 276,48
TOTAL DOS FUNDOS PATRIMONIAIS		€ 146.382,47	€ 125 718,38
PASSIVO			
Passivo corrente			
Fornecedores		€ 0,00	€ 0,00
Diferimentos		€ 0,00	€ 0,00
Outras dívidas de passivos correntes		€ 0,00	€ 0,00
		€ 0,00	€ 0,00
TOTAL PASSIVO		€ 0,00	€ 0,00
TOTAL FUNDOS PATRIMONIAIS E PASSIVO		€ 146 382,47	€ 125 718,38

No ponto [Notas explicativas aos mapas financeiros](#) são explicadas as notas referidas, neste mapa, na coluna correspondente.

DEMONSTRAÇÃO DOS RESULTADOS POR NATUREZAS

A Demonstração de Resultados por naturezas alude ao período findo a 30 de Setembro de 2024.

RENDIMENTOS E GASTOS	Notas	Ano escutista	
		2023/24	2022/23
Vendas e serviços prestados	9	€ 96 608,73	€ 33 820,69
Subsídios, doações e legados à exploração	10	€ 5 265,42	€ 24 481,40
Custo das mercadorias vendidas e das matérias consumidas	5	-€ 34 441,08	-€ 25 200,36
Fornecimento e Serviços Externos	11	-€ 46 008,80	-€ 31 224,28
Gastos com o pessoal		€ 0,00	€ 0,00
Outros rendimentos e ganhos	12	€ 0,00	€ 1 725,00
Outros gastos		€ 0,00	-€ 21,88
Resultado antes de depreciações, gastos de financiamento e impostos		€ 21 424,27	€ 3 580,57
Gastos / reversões de depreciação e de amortização		-€ 760,18	-€ 304,09
Resultado operacional (antes de gastos de financiamento e impostos)		€ 20 664,09	€ 3 276,48
Juros e rendimentos similares obtidos		€ 0,00	€ 0,00
Juros e rendimentos similares suportados		€ 0,00	€ 0,00
Resultados antes de impostos		€ 20 664,09	€ 3 276,48
Imposto sobre o rendimento do período		€ 0,00	€ 0,00
Resultado líquido do período		€ 20 664,09	€ 3 276,48

No ponto [Notas explicativas aos mapas financeiros](#) são explicadas as notas referidas, neste mapa, na coluna correspondente.

DEMONSTRAÇÃO DAS ALTERAÇÕES NO CAPITAL PRÓPRIO

A Demonstração das alterações no Capital Próprio reporta ao período findo a 30 de Setembro de 2023.

(Euros)

Descrição	Notas	Fundos	Excedentes técnicos	Reservas	Resultados transitados	Reservas legais	Excedente de revalorização	Outras variações nos Fundos Patrimoniais	Resultados líquidos do período	Total	Interesses minoritários	Total dos Fundos Patrimoniais
POSIÇÃO NO INÍCIO DO PERÍODO	1											
ALTERAÇÕES NO PERÍODO												
Primeira adopção de novo referencial contabilístico												
Alterações de políticas contabilísticas												
Diferenças de conversão de demonstrações financeiras												
Realização excedentes revalorização												
Excedentes de revalorização												
Ajustamentos por impostos diferidos												
Outras alterações reconhecidas nos fundos patrimoniais					125 718,38							125 718,38
	2				125 718,38							125 718,38
RESULTADO LÍQUIDO DO PERÍODO	3								20 664,09			20 664,09
RESULTADO INTEGRAL												
4 = 2 + 3												
OPERAÇÕES COM INSTITUIDORES NO PERÍODO												
Fundos												
Subsídios, doações e legados												
Distribuições												
Outras operações												
	5											
POSIÇÃO NO FIM DO PERÍODO					125 718,38				20 664,09			146 382,47
6 = 1 + 2 + 3 + 5					125 718,38				20 664,09			146 382,47

NOTAS EXPLICATIVAS AOS MAPAS FINANCEIROS

1. *Identificação da Entidade*

- 1.1. **Designação da entidade:** Junta de Núcleo de São Miguel (doravante JNSM).
- 1.2. **Sede:** Rua Baden Powell – Nordela, Santa Clara, Ponta Delgada
- 1.3. **Natureza da actividade:** Associação Educativa de Juventude

2. *Referencial contabilístico de preparação das demonstrações financeiras*

2.1. Referencial contabilístico de preparação das demonstrações financeiras

As presentes demonstrações financeiras foram elaboradas de acordo com o regime de normalização contabilística para as entidades do sector não lucrativo aprovado pelo [Decreto-Lei n.º 36-A/2011](#), de 9 de Março, no qual integra o Sistema de Normalização Contabilística (SNC), aprovado pelo [Decreto-Lei n.º 158/2009](#), de 13 de Julho. O SNC-ESNL é regulado pelos seguintes diplomas:

- [Aviso n.º 6726-B/2011](#), de 14 de Março (Norma contabilística e de relato financeiro para as entidades do sector não lucrativo: NCRF — ESNL);
- [Portaria n.º 986/2009](#), de 7 de Setembro (anexos)
- [Portaria n.º 106/2011](#), de 14 de Março (Código de contas específico para as entidades do sector não lucrativo: CC-ESNL);
- [Portaria n.º 220/2015](#), de 24 de Julho (Modelos de demonstrações financeiras aplicáveis às entidades do sector não lucrativo).

Até 30 de Setembro de 2018 a JNSM elaborou e aprovou as suas demonstrações financeiras de acordo com o regime de caixa (evidenciando apenas os pagamentos e recebimentos).

As demonstrações financeiras foram elaboradas com um período de reporte com o ano escutista de 01/10/2022 a 30/09/2023 e integram o Balanço, a Demonstração dos Resultados por Natureza, a Demonstração das Alterações no Capital Próprio e o Anexo, com expressão dos respectivos montantes em euros.

2.2. Indicação e justificação das disposições do SNC-ESNL que, em casos excepcionais, tenham sido derogadas, e dos respectivos efeitos nas demonstrações financeiras, tendo em vista a necessidade de estas darem uma imagem verdadeira e apropriada do activo, do passivo e dos resultados da entidade.

Não foram derogadas quaisquer disposições do SNC-ESNL que provocassem efeitos nas demonstrações financeiras, pelo que as mesmas apresentam uma imagem verdadeira e apropriada do activo, do passivo e dos resultados da entidade.

2.3. Indicação e comentário das contas do balanço e da demonstração dos resultados cujos conteúdos não sejam comparáveis com os do exercício anterior.

São comparáveis.

3. Principais Políticas Contabilísticas

3.1. Nas presentes demonstrações financeiras, preparadas a partir dos registos contabilísticos da Junta de Núcleo, foram considerados as seguintes bases de preparação:

Continuidade

As demonstrações financeiras foram preparadas no pressuposto da continuidade das operações da associação.

Regime do Acréscimo

Os rendimentos e gastos são reconhecidos à medida que são gerados, independentemente do momento da respectiva receita/recebimento ou despesa/pagamento.

As quantias de rendimentos atribuíveis ao período e ainda não recebidos ou liquidados são reconhecidos na rubrica de «Outras contas a receber», em «Devedores por acréscimos de rendimentos». Por sua vez as quantias de gastos atribuíveis ao período e ainda não pagos ou liquidados são reconhecidos na rubrica «Outras contas a pagar», em «Credores por acréscimos de gastos».

As quantias dos rendimentos e dos gastos que, apesar de já ter ocorrido a respectiva receita/recebimento, ou despesa/pagamento, devem ser reconhecidos nos períodos seguintes, na rubrica «Diferimentos», em «Rendimentos a reconhecer» ou «Gastos a reconhecer».

Compensação

Os activos e os passivos, os rendimentos e os gastos foram relatados separadamente nos respectivos itens do Balanço e da Demonstração dos Resultados, pelo que nenhum activo foi compensado por qualquer passivo e nenhum gasto foi compensado por qualquer rendimento.

Na preparação das presentes demonstrações financeiras não foram excepcionalmente derogadas quaisquer disposições do SNC-ENSL tendo em vista a necessidade de as mesmas darem uma imagem verdadeira e apropriada do activo, do passivo e dos resultados da instituição.

3.2. Adopção pela primeira vez da NCRF-ESNL

A JNSM adopta a NCRF-ESNL na preparação de balanço de abertura reportado a 1 de Outubro de 2019.

4. Activos fixos tangíveis / intangíveis

4.1. Activos fixos tangíveis

Determinado item é reconhecido como activo quando diga respeito a um recurso controlado pela entidade, como resultado de acontecimentos passados e do qual se espera que fluam para a entidade benefícios económicos futuros.

Os itens do activo tangível, classificados para reconhecimento como um activo, são mensurados pelo seu custo de aquisição e quaisquer custos directamente atribuíveis para colocar o activo na localização e condição necessárias de funcionamento/utilização.

activo	terrenos	edif e outras constr.	equip. básico	equip transporte	equip. administrativo	outros act. fixos tangíveis	Investimentos em curso	total
ATIVOS								
Saldo inicial			0,00		0,00	1.723,82	1.977,03	3.700,85
Aumentos			1 375,00		1.313,88	959,72		3.648,60
Total	0,00	0,00	1 375,00	0,00	1.313,88	2.683,54	1.977,03	7.349,45
DEPRECIACÕES								
Depreciações do exercício			171,88		164,24	381,57		717,69
Depreciações acumuladas	0,00	0,00	171,88	0,00	164,24	1043,37	0,00	1.379,49
ACTIVO LÍQUIDO	0,00	0,00	1 203,12	0,00	1 149,64	1 640,17	0,00	5.969,96

Nas rubricas abaixo indicadas estão registados os dispêndios relacionados com a aquisição de:

- Equipamento básico: televisor 43”, microondas e fogão com forno adquiridos ao abrigo de candidatura ao PAIE;
- Equipamento administrativo: estantes para depósito de campo e secretaria adquiridas ao abrigo de candidatura ao PAIE e 30 cadeiras para auditório do edifício administrativo;
- Outros activos fixos tangíveis: utensílios para a cozinha de campo do VIII Acampamento do Núcleo de São Miguel.

4.2. Activos fixos intangíveis

Os itens aqui enquadrados, classificados para reconhecimento como um activo, são mensurados pelo seu custo de aquisição e quaisquer custos directamente atribuíveis para o colocar na localização e condição necessárias de funcionamento/utilização.

Ativo	Goodwil	Projectos de desenvol.	Programas de comp.	Propriedade Industrial	Outros Activos fixos intangíveis	total
ATIVOS						
Saldo inicial	0,00	0,00	0,00	0,00	0,00	0,00
Aumentos	0,00	0,00	€ 128,76	0,00	0,00	€ 128,76
Total	0,00	0,00	€ 128,76	0,00	0,00	€ 128,76
DEPRECIAÇÕES						
Depreciações do Exercício	0,00	0,00	€ 42,49	0,00	0,00	€ 42,49
Depreciações acumuladas	0,00	0,00	€ 84,98	0,00	0,00	€ 84,98
ACTIVO LÍQUIDO	0,00	0,00	€ 43,78	0,00	0,00	€ 43,78

Em 2022/2023 foi adquirido um pacote de produção composto por processador de texto, folha de cálculo, programa de apresentações, programa de correio electrónico entre outros, ao abrigo do programa governamental e-Associativismo para apoio a toda a actividade formativa desta Junta de Núcleo.

Fornecedor	Valor	Tx. Deprec.
PC Bem Informática, Lda.	€ 128,76	33,33% MS Office 2021 português
Total	€ 128,76	

5. Inventários

Os inventários são activos detidos para cedência a associados de acordo com as necessidades destes.

Mercadorias	2021/22	2022/23	2023/24
Existência Inicial	€ 25 173,24	€ 28 173,24	€ 33 360,13
Compras	€ 25 903,04	€ 30 387,25	€ 23 178,08
Existência Final	€ 28 173,24	€ 33 360,13	€ 22 097,13
Custo do período	€ 22 903,04	€ 25 200,36	€ 34 441,08

6. Caixa e depósitos bancários

Findo o exercício, as rubricas caixa e depósitos à ordem apresentavam os seguintes saldos:

Disponibilidades	2021/22	2022/23	2023/24
Caixa	€ 30,00	€ 0,00	€ 0,00
NBA - CNE/Junta Nucleo S Miguel	€ 37 307,83	€ 8 321,57	€ 35 908,15
NBA - CNE/Junta Nucleo S Miguel - DMF	€ 29 146,31	€ 20 920,40	€ 24 449,12
Millennium BCP	€ 0,28	€ 0,28	€ 0,00
Saldo final	€ 66 484,42	€ 29 242,25	€ 60 357,27

7. *Outros Activos Correntes e Outros Passivos Correntes*

No final do exercício, as rubricas Outros Activos Correntes e Outros Passivos Correntes apresentavam os seguintes saldos:

Outros Activos Correntes	2021/22	2022/23	2023/24
Outros Activos correntes	€ 26 045,95	€ 59 990,68	€ 57 914,33
Total	€ 26 045,95	€ 59 990,68	€ 57 914,33

A rubrica “Outros Activos Correntes” refere-se ao pagamento de contrapartidas anuais passadas (de 2011 até actualidade) e contrapartidas futuras (da actualidade e por mais 36 anos) entre a Junta de Núcleo de S. Miguel do Corpo Nacional de Escutas (NIPC¹⁶: 500 972 052) e a Associação ALERTA (NIPC: 512 090 041) pela cedência do espaço da Casa do Escuteiro para sede da Junta de Núcleo.

Outros Passivos Correntes	2021/22	2022/23	2023/24
Outras Dividas correntes	€ 146,28	€ 0,00	€ 0,00
Total	€ 146,28	€ 0,00	€ 0,00

8. *Resultados Transitados*

A 30 de Setembro de 2019, o saldo correspondia ao montante existente em contas bancárias e em inventário proveniente da anterior gerência.

A partir daquele exercício económico, com início a 1 de Outubro de 2019, essa rubrica é aumentada ou diminuída mediante os resultados contabilísticos obtidos.

Por conseguinte, neste exercício económico, foi aumentada por via do resultado líquido positivo do exercício anterior, aprovada a sua incorporação no Conselho de Núcleo de Novembro do ano transacto.

9. *Vendas e Prestação de Serviços*

Estão contabilizados os montantes arrecadados: nas vendas facturadas no Depósito de Material e Fardamento; quota de núcleo; verbas recebidas derivadas de inscrições em actividades próprias, tais como: formação, actividades destinadas aos jovens, entre outras e estadias na Casa do Escuteiro.

No ano escutista foi proposto e aprovado, no Conselho de Núcleo, realizado a 18 de Novembro de 2023, por maioria, com três votos contra, duas abstenções e sessenta e oito votos a favor o aumento da quota em mais € 1,00.

Igualmente verificou-se um aumento do preço de inscrição, no PIF, em mais € 5,00 devido ao aumento da carga horária o que implicará mais uma refeição e, ao aumento dos ingredientes para a confecção das refeições. Por esta via verificou-se um

¹⁶ Número de Identificação de Pessoa Colectiva.

aumentou da receita bem como o depósito de excedentes proveniente de cursos anteriores que estava em fundo de maneo para despesas imprevistas. Por decisão da direcção decidiu-se restringir o fundo de maneo a € 100,00.

Vendas e Prestação de Serviços	2021/22	2022/23	2023/24
Vendas	€ 40 325,59	€ 29 882,69	€ 42 783,95
Quota de Núcleo	€ 2 361,59	€ 1 461,00	€ 2 842,00
Formação	€ 140,00	€ 681,00	€ 1 537,30
VIII Acampamento de Núcleo	€ 6 755,00	-	€ 40 997,17
Estadias na Casa do Escuteiro	€ 1 905,00	-	€ 8 378,00
Outros	-	€ 1 796,00	€ 70,31
Total	€ 51 487,18	€ 33 820,69	€ 96 608,73

O VIII Acampamento do Núcleo de S. Miguel gerou de receitas € 40 997,17 apuradas a partir do lucro na loja de campo, vendas pós-ACANUC e inscrição dos participantes (lobitos e caminheiros/companheiros e dirigentes inscritos, apenas, no fim-de-semana com um custo de € 20,00, restantes secções com um valor de € 65,00). Decidiu, ainda, atribuir um desconto de € 5,00 nos restantes elementos do mesmo agregado familiar que não o elemento mais velho.

Face ao ano anterior as vendas, no DMF, aumentaram € 12 901,26 (+43,20%).

Meses	2021/22 (a)	2022/23 (b)	2023/24 (c)	Var. (€ e %) (b) / (c)	
Outubro	€ 6 386,56	€ 2 374,76	€ 2 162,90	-€ 211,86	-8,9%
Novembro	€ 3 162,39	€ 3 264,65	€ 4 204,85	€ 940,20	28,8%
Dezembro	€ 3 365,35	€ 849,45	€ 1 933,00	€ 1 083,55	127,6%
Janeiro	€ 213,50	€ 2 470,95	€ 4 322,95	€ 1 852,00	75,0%
Fevereiro	€ 2 322,40	€ 2 977,00	€ 4 957,45	€ 1 980,45	66,5%
Março	€ 7 315,65	€ 8 168,44	€ 5 430,95	-€ 2 737,49	-33,5%
Abril	€ 6 975,45	€ 5 335,31	€ 4 697,25	-€ 638,06	-12,0%
Mai	€ 2 328,39	€ 1 068,10	€ 3 756,15	€ 2 688,05	251,7%
Junho	€ 5 930,75	€ 2 873,08	€ 3 066,05	€ 192,97	6,7%
Julho	€ 2 064,55	€ 110,70	7 304,90	€ 7 194,20	6498,8%
Agosto	€ 231,80	€ 275,75	€ 696,00	€ 420,25	152,4%
Setembro	€ 28,80	€ 114,50	€ 251,50	€ 137,00	119,7%
Total	€ 40 325,59	€ 29 882,69	€ 42 783,95	€ 12 901,26	43,2%

O meio de pagamento privilegiado utilizado por escuteiros e não escuteiros foi o multibanco com € 28 866,55 em transacções (67,4% do total), seguido do numerário, com € 7 664,50 (18,0%).

10. Subsídios, doações e legados à exploração

São registados nesta rubrica os subsídios, doações e legados concedidos para apoiar o normal funcionamento da Junta de Núcleo.

Subsídios/legados à exploração	2021/22	2022/23	2023/24
PIAJ / PPA	€ 1 315,26	€ 747,00	€ 278,26
Dar Vida ao Sangue	€ 4 000,00	€ 0,00	€ 0,00
Recuperação de 50% do IVA (CdE)	€ 0,00	€ 0,00	€ 1 898,28
e-Associativismo	€ 0,00	€ 0,00	€ 200,00
PAIE ¹⁷	€ 0,00	€ 0,00	€ 2 088,88
Câmara Municipal de Ponta Delgada	€ 0,00	€ 0,00	€ 800,00
Total	€ 5 315,26	€ 747,00	€ 5 265,42

O subsídio/legados à exploração atribuídos pela Autoridade Tributária, DRJ e Câmara Municipal de Ponta Delgada (CMPD) são relativos, respectivamente, à recuperação de 50% do IVA pago na construção do Edifício Administrativo (€ 1 898,28), aquisição de equipamentos básicos e administrativos (ler Nota 4.1 na p.16) e apoio da Câmara Municipal de Ponta Delgada para apoiar a instalação de fibra óptica em campo por ocasião da realização do VIII Acampamento do Núcleo de S. Miguel. A operadora pedia pela montagem da infra-estrutura: € 3 500,00 sendo 50% sob a forma de apoio à actividade e os restantes pagos da seguinte forma: € 800,00 como pagamento inicial e os restantes em prestações mensais de € 40,24 durante 24 meses.

11. Fornecimentos e Serviços Externos

A repartição dos fornecimentos e serviços externos foram as que se seguem:

Fornecimentos e Serviços Externos	Notas	2022/23	2023/24
Vigilância e Segurança – Alarmes	1	€ 295,60	€ 887,24
Conservação e reparação	2	€ 1 873,01	€ 18 938,35
Actividade - VIII ACANUC	3	-	€ 22 379,18
Actividade - Centenário		€ 1 610,76	-
Actividade - Formação	4	€ 657,99	€ 1 043,04
Ferramentas e Material de Desgaste Rápido	5	-	€ 358,90
Electricidade		€ 555,86	€ 763,14
Combustível e gás		€ 898,66	€ 164,78
Água, saneamento e recolha de lixo		€ 888,08	€ 752,95
Despesas postais	6	€ 94,15	€ 71,40
Comunicações fixas (telefone e internet)	7	€ 190,32	€ 451,21
Página na internet da JNSM	8	-	€ 73,80
Contrapartida financeira pela utilização		€ 24 000,00	-
Seguros	9	€ 99,81	€ 99,81
Outras despesas	10	€ 60,04	€ 25,00
Total		€ 31 224,28	€ 46 008,80

¹⁷ Foram devolvidos € 376,29 por não utilização da verba.

Notas explicativas:

- (1) Montagem e instalação de equipamentos para sistema de intrusão no edifício administrativo (€ 528,39) e contrato anual de assistência anual em vigor (€ 358,85).
- (2) Despesas com manutenção e conservação com o complexo de onde se destaca:
- Tratamento anti-xilófago (curativo e preventivo)..... € 15 795,72
 - Soalho flutuante e outras despesas associadas para o chão da falsa do edifício social..... € 1 200,28
 - Forras para colchões (SRPCBA)..... € 1 130,36
 - Montagem da rede eléctrica e de comunicações..... € 389,81
 - Material de conservação diverso € 133,45
 - Material de higiene diverso € 35,52
 - Outras despesas de conservação e reparação € 3,21
- (3) Estão registadas as despesas com a organização e realização da actividade.

VIII Acampamento do Núcleo de São Miguel

DESPESA			RECEITA		
Divulgação	€ 1 262,40	5,6%	Inscrições	€ 38 950,00	89,0%
Actividades	€ 983,83	4,3%	Loja de campo	€ 3 942,10	9,0%
Montagens	€ 467,74	2,1%	Subsídios estatais	€ 800,00	1,8%
Cozinha	€ 1 288,11	5,7%	Vendas de excedentes	€ 84,26	0,2%
Abastecimentos	€ 13 478,90	59,4%			
Infra-estruturas	€ 1 227,33	5,4%			
Loja de Campo	€ 2 779,18	12,2%			
Enfermaria de campo	€ 41,67	0,2%			
Combustível	€ 440,19	1,9%			
Electricidade	€ 273,27	1,2%			
Festa de campo	€ 450,00	2,0%			
Resultado Líquido	€ 21 083,74				
Total	€ 43 776,36	100%	Total	€ 43 776,36	100%

DIVULGAÇÃO: engloba as despesas relativas à promoção e divulgação da actividade, nomeadamente, cartaz com o símbolo da actividade, distintivos da actividade, certificados de presença, guia de campo e jornais de campo.

ACTIVIDADES: inclui as despesas com a aquisição de material para os jogos e infra-estruturas de cada secção (pórticos ou peças do imaginário para embelezar os subcampos). A I Secção despendeu € 197,90, a II Secção: € 463,28, a III Secção: € 240,48 e a IV Secção: € 82,17. As actividades da II e III secção por se terem realizado em zonas balneares entendeu-se, por precaução, contratar 3 nadadores salva-vidas, tendo sido imputado um para a II e dois para a III secção.

A deslocação da totalidade do subcampo da II Secção às instalações da MUSAMI, nas Murtas, em Ponta Delgada, foi suportado, financeiramente, pela Câmara Municipal da Ribeira Grande que contratou o autocarro dos Bombeiros Voluntários

daquela cidade. A Casa do Povo de Ponta Garça disponibilizou uma viatura ligeira colectiva de passageiros e um motorista para complementar aquelas deslocações.

MONTAGENS: reporta às despesas na semana e fim-de-semana antes da actividade para preparação do campo para poder receber os participantes. Com a alimentação gastou-se € 400,28 e € 67,46 em material;

COZINHA: registaram-se as despesas com a aquisição de material e utensílios utilizados na cozinha. Considerando que os ingredientes utilizados na confecção das refeições eram disponibilizados pelos abastecimentos não foi possível quantificar o custo das refeições.

ABASTECIMENTOS: nesta rubrica são registados todos os ingredientes entregues às patrulhas e equipas para a confecção das refeições bem como à cozinha de campo para a elaboração das refeições para os serviços gerais de campo.

INFRA-ESTRUTURAS: foram contabilizadas as despesas com as instalações de campo bem como para a preparação do campo para alojar os participantes. Destacam-se nesta rubrica: o aumento de potência para trifásico e 20 Kva, 10 projectores LED de 50W e 4000Lm, 8 autoclismos, 2 sanitas, 200mt de tubo de 32mm para o abastecimento de água potável para o tanque de 20.000Lt, 45m de rede sombra verde para permitir privacidade aos duches e outros materiais diversos.

A limpeza e preparação do terreno, em termos de vegetação, ficou à conta da Câmara Municipal de Vila Franca do Campo que contratou duas máquinas roçadoras que, em dois dias, efectuaram o serviço. Segundo técnico responsável por essa divisão do município, o preço terá rondado os € 4.000,00.

No momento que não tivemos água, o autotanque dos Bombeiros Voluntários de Vila Franca foi, três vezes, abastecer o tanque com água potável. Este custo foi suportado pela Associação Humanitária.

Atendendo a necessidade de reforçar o sinal de rede móvel e de dados em todo o campo, contactou-se as três operadoras existentes no mercado, tendo a NOS proposto um serviço de comunicações por satélite e a MEO com um serviço de comunicações por fibra óptica. Atendendo a que a primeira tecnologia é muito dependente das condições climáticas — num dia nublado o sinal diminui consideravelmente —, optou-se pela instalação da última tecnologia sendo o custo orçado de € 3 000,00. A empresa patrocinava em metade e o cliente suportava a diferença. Contudo, como a empresa não conseguia instalar até à concretização do acampamento, desistiu-se da instalação e, como consequência, as comunicações em campo foram ineficientes;

LOJA DE CAMPO: registaram-se as aquisições e vendas de produtos alimentares de doçarias, café e brindes.

Para além da receita com as inscrições e vendas na loja de campo e dos excedentes, a organização obteve, ainda, os apoios financeiro e logístico das seguintes entidades:

- Câmara Municipal de Ponta Delgada com a atribuição de um subsídio de € 800,00 para a instalação de um cabo de fibra óptica para fornecimentos de comunicações de voz (móveis e fixa) e de dados;
- Câmara Municipal da Ribeira Grande participou, na totalidade, o transporte dos exploradores/moços, num autocarro de 50 lugares, para a visita às instalações da MUSAMI, nas Murtas, num total de 4 viagens nos dois sentidos;
- Câmara Municipal de Vila Franca do Campo apoiou a actividade com os seguintes serviços/materiais: 40 mastros para as bandeiras, mesas e cadeiras para 150 pessoas, uma barraca utilizada nas festividades em honra a S. João, corte da relva no campo, contentores de lixo comum e ecopontos, recolha do lixo orgânico e selectivo, cordões de iluminação para sinalizar os percursos nos subcampos e som para a missa (Sábado, dia 27 de Julho) e fogo da amizade (Domingo, dia 28 de Julho);
- MUSAMI - Operações Municipais do Ambiente, EIM, S.A. para além da afectação de dois técnicos para explicar, durante as quatro visitas de estudos, cedeu, gratuitamente, 200 sacos para compras reutilizáveis para a actividade e 900 camisolas de manga curta para os participantes com o logotipo do VIII ACANUC;
- UNILEITE – União das Cooperativas Agrícolas de Lacticínios da Ilha de São Miguel, CRL ofereceu 900 camisolas de manga curta com os símbolos da actividade e da própria cooperativa. Esta t-shirt passou a ser a oficial da actividade;
- A Secretária Regional do Turismo, Mobilidade e Infra-estruturas cedeu, durante a actividade, três toldos, palco e a escada para o acesso ao palco;
- A Cooperativa Agrícola Açoreana de Hortofruticultores - Frutaçor, C.R.L ofereceu, gratuitamente, 130 kg de bananas para toda a actividade e a Associação Humanitária dos Bombeiros Voluntário de Vila Franca do Campo ofereceram o transporte de água potável, por três vezes, devido a falta deste recurso.

Estimativa monetária de alguns patrocínios recebidos:

Câmara Municipal de Vila Franca do Campo

Limpeza do terreno	€ 4 000,00
Som para sessão solene	€ 300,00

Câmara Municipal de Vila Franca do Campo

Transporte de e para MUSAMI (#4)	€ 2 000,00
----------------------------------	------------

MUSAMI

Camisola da actividade (150gr, uma cor e estampagem em tamanho A4)	€ 4 050,00 ¹⁸
--	--------------------------

UNILEITE

Camisola da actividade (150gr, uma cor e estampagem em tamanho A4)	€ 4 050,00 ¹⁸
--	--------------------------

Bombeiros Voluntários de Vila Franca do Campo

Abastecimento de água potável (#3)	€ 600,00
------------------------------------	----------

Secretária Regional do Turismo, Mobilidade e Infra-estruturas

Palco e toldos	€ 500,00
----------------	----------

¹⁸ Valor orçado por uma empresa publicitária.

Agrupamentos do Corpo Nacional de Escutas

Apoios logísticos (tenda para refeitório, estadia, entre outros materiais) € 1 500,00

As entidades privadas que contribuíram com os seguintes recursos materiais / financeiros:

- Casa do Povo de Ponta Garça viatura ligeira colectiva e motorista (26/Julho);
- Casa do Povo de Vila Franca do Campo..... viatura ligeira colectiva (26/Julho);
- Casa do Povo do Pico da Pedra.....mini-frigorífico e máquina de descascar batata¹⁹;
- Clube Naval de Vila Franca do Campo.....canoas, pagaias e colectes salva-vidas;
- Glacialis, Lda..... arca congeladora¹⁹;
- Global Solutions, Lda. 11 extintores¹⁹;
- Hospital do Divino Espírito Santo medicamentos para hospital de campo¹⁹;
- Hotel Pestana Bahia Praiajardim para almoço da II Secção (26/Julho);
- JLS | KW PROCarrinha de transporte de mercadorias¹⁹;
- Lozango, Soluções de Lubrificação, Lda. Carrinha de transporte de mercadorias¹⁹;
- Junta de Freguesia de São Miguel viatura ligeira colectiva (26/Julho);
- Junta de Freguesia de São Pedro6 bancos corridos e 3 mesas corridas¹⁹;
- Junta de Freguesia da Ribeira Quente viatura ligeira colectiva (26/Julho);
- Junta de Freguesia do Pico da Pedra..... viatura ligeira colectiva (26/Julho);
- Marina de Vila Franca do Campouso do espaço e local para desenho do logotipo;
- Salsiçor..... apoio financeiro de € 100,00.

Inscreveram-se, na actividade, 813 elementos, sendo 232 lobitos, 203 exploradores/moços, 158 pioneiros/marinheiros, 42 caminheiros/companheiros e 178 dirigentes.

Estrutura	I Secção	II Secção	III Secção	IV Secção	D	Total
JNSM	0	0	0	0	3	3
A0107	9	10	3	3	13	38
A0260	0	5	8	0	2	15
A0433	22	15	12	4	17	70
A0436	17	13	15	2	8	55
A0645	11	10	4	5	8	38
A0646	18	16	5	2	8	49
A0720	-	-	-	-	-	-
A0739	19	20	10	0	10	59
A0766	5	2	1	5	5	18
A0767	5	16	6	0	10	37
A0798	10	9	1	4	7	31
A0800	5	12	6	1	6	30
A0968	11	5	9	0	6	31
A0974	11	8	5	1	7	32
A0976	6	10	5	2	7	30
A1033	12	1	1	1	7	22
A1065	7	9	7	0	6	29
A1089	-	-	-	-	-	-

¹⁹ Durante toda a actividade.

Estrutura	I Secção	II Secção	III Secção	IV Secção	D	Total
A1122	-	-	-	-	-	-
A1133	12	14	13	4	16	59
A1138	5	4	2	0	3	14
A1144	12	9	4	0	7	32
A1197	6	3	11	2	9	31
A1223	18	7	15	0	5	45
A1290	-	-	-	-	-	-
A1300	0	0	3	4	1	8
A1333	0	0	2	0	1	3
A1342	0	5	1	2	1	9
A1381	11	0	9	0	4	24
A0394	0	0	0	0	1	1
Total	232	203	158	42	178	813

- (4) Compra de material didáctico e administrativo de apoio à formação e alimentação dos formandos e formadores;
- (5) Aquisição de um *switch* de 8 portas para rede do edifício administrativo, 30 fronhas para as almofadas existentes na CdE, material para as instalações sanitárias do edifício administrativo e caixas arquivadoras e reabilitação das estantes metálicas para o D.M.F.;
- (6) Inclui o apartado (€ 69,60) e despesas com a expedição de correio;
- (7) Mensalidade da linha telefónica 296 284 158 e chamadas para outras redes (€ 2,46). A partir de Abril, a mensalidade passou de € 12,44 para € 18,87;
- (8) Alojamento do sítio na internet www.cne-jnsm.com;
- (9) Seguro multiriscos empresariais para cobertura das mercadorias no D.M.F. (duodécimos relativos 2023/24). Em Outubro de 2024, foi contratualizado um contrato de seguro para utilização para terceiros, cobertura todas as instalações contra sinistros, intrusão, material do DMF e restantes equipamentos existentes. Este contrato terá uma anuidade de € 1 000,15.
- (10) Despesas não enquadráveis nas outras subrubricas desta conta.

12. Outros rendimentos e ganhos

Nesta rubrica são registados todos os ganhos ou rendimentos não imputáveis às rubricas referida anteriormente. Entendeu-se, ao contrário do contabilizado nos anos anteriores, registar nesta rubrica as receitas derivadas dos alojamentos na Casa do Escuteiros, pois não se enquadra na C.A.E. da Associação.

Outros Rendimentos	2022/23	2023/24
Alojamento na Casa do Escuteiro	€ 1 725,00	€ 8 378,00
Total	€ 1 725,00	€ 8 378,00

13. Outras Informações

Proposta de aplicação de resultados.

A direcção propõe que o Resultado Líquido positivo, no valor de € 20 664,09, seja transferido para a rubrica de resultados transitados.

14. Mapa de análise de contas dos agrupamentos

Pela primeira vez é incluída no relatório da Junta de Núcleo o mapa de análise de contas global dos 28 agrupamentos do Núcleo de S. Miguel.



Exercício: 2023

Data: 07-12-2024

Mapa de Análise de Contas

Recebimentos	2023/24	2022/23	Pagamentos	2023/24	2022/23
Recebimentos da Actividade			Funcionamento		
Quotas	€ 5 275,45	€ 9 791,32	Censos	€ 29 662,76	€ 25 197,05
Actividades	€ 45 057,65	€ 42 365,53	Atividades	€ 60 112,13	€ 42 507,70
Doações	€ 9 446,15	€ 3 865,90	Seguros	€ 2 226,97	€ 1 465,76
Subsídios	€ 63 669,26	€ 60 990,03	Rendas	€ 0,00	€ 0,00
Outros	€ 23 902,90	€ 22 742,31	Manut. de Equip.	€ 10 944,88	€ 2 291,62
Mov. Tesouraria	€ 0,00	€ 1 132,16	Manut. da Sede	€ 6 681,14	€ 2 109,62
Doações em Espécie	€ 0,00	€ 0,00	Pessoal	€ 12,00	€ 277,40
Censos	€ 8 307,01	€ 5 275,51	Formação	€ 318,66	€ 235,60
Sub-total	€ 155 658,42	€ 146 162,76	Comunicações	€ 669,52	€ 823,28
Recebimentos de Capitais			Água	€ 2 005,24	€ 2 074,24
Juros Obtidos	€ 781,26	€ 47,32	Electricidade	€ 5 971,74	€ 5 703,54
Outros	€ 0,00	€ 3 023,58	Gás	€ 250,97	€ 127,53
Sub-total	€ 781,26	€ 3 070,90	Mat. Admin.	€ 217,81	€ 509,76
			Enc. Bancários	€ 1 286,37	€ 1 059,93
			Outros	€ 18 383,42	€ 12 645,96
			Mov. Tesouraria	€ 0,00	€ 1 220,16
			Sub-total	€ 138 743,61	€ 98 249,15
			Investimento		
			Aq. Equipamentos	€ 4 219,69	€ 1 587,47
			Aq./Const. Edif.	€ 0,00	€ 0,00
			Outros	€ 9 700,18	€ 9 146,21
			Sub-total	€ 13 919,87	€ 10 733,68
Total Geral	€ 156 439,68	€ 149 233,66	Total Geral	€ 152 663,48	€ 108 982,83

Embora os recebimentos aumentaram (4,83%) face ao ano anterior, no entanto cresceram menos que os pagamentos (40,08%). No presente ano o resultado líquido do ano foi de, apenas, € 3 776,20 quando no ano anterior foi de € 40 250,83.

2. Relatório de Actividades

Neste capítulo, evidenciam-se as actividades promovidas pela Junta de Núcleo ou organizadas por outras entidades e divulgadas nos agrupamentos e secções ao nível ambiental, cívico, formativo, animação da fé, pedagógico e voluntarioso. Assim, discriminam-se as mesmas:

AMBIENTAL

- **Campanha SOS Cagarro**, campanha anual em que muitos agrupamentos colaboraram com a Direcção Regional de Políticas Marítimas (DRPM) e os parques naturais de ilhas, entre 1 de Outubro e 15 de Novembro, na recolha e posterior libertação de cagarros (*Calonectris borealis*) junto às zonas costeiras.
- **Trees for the World**, divulgado pela Secretaria de Núcleo com a tutela do Ambiente, essa campanha mundial decorreu entre Outubro e Março do ano seguinte, para reflorestar, com plantas endémicas, determinadas áreas da nossa ilha;
- **Mês do Mar**, é uma iniciativa da fundação Oceano Azul que, na região, tem a colaboração da Direcção Regional de Políticas Marítimas através do programa *Blue Azores* e consiste na recolha de lixo em praias e rios/ribeiras no período entre 1 e 30 de Novembro;
- **Campanha de sensibilização para a não apanha de leiva ou musgão**, promovido pelo Parque Natural de Ilha de São Miguel, decorreu durante o mês de Dezembro e proponha sensibilizar e divulgar a protecção desta espécie vegetal com muita importância para manutenção dos lençóis freáticos.
- **Green Cork**, é um projecto da Quercus – Associação Nacional de Conservação da Natureza, que visa recolher rolhas e financiar a reflorestação em sintonia com o meio ambiente. Este projecto que envolve escolas e agrupamentos de escuteiros tem como parceiros institucionais o CNE e a UNESCO Portugal. Decorre de 1 de Dezembro a 11 de Julho;
- **Dia Europeu do Mar**, comemorou-se no dia 20 de Maio e foi uma iniciativa da Direcção Regional de Políticas Marítimas em colaboração com a Fundação Oceano Azul e o programa *Blue Azores* e visava promover campanhas regionais de limpezas da orla costeira e subaquáticas;
- **Dia Mundial para a Consciencialização sobre Tubarões** é fomentado pela Fundação Oceano Azul, comemorou-se no dia 11 de Julho de 2024 e contou com uma sessão virtual para consciencializar e abordar formas de proteger esta espécie;
- **Semana Europeia da Prevenção de Resíduos**, promovida pela Direcção Regional do Ambiente e Alterações Climáticas, é uma iniciativa internacional que visa a implementação, durante uma semana, de acções de sensibilização sobre a gestão sustentável dos recursos e dos resíduos, visando a alteração dos comportamentos dos cidadãos europeus relativamente aos seus padrões e hábitos de consumo.

INSTITUCIONAL

- **Reuniões de chefes de agrupamento**, convocadas pela Junta de Núcleo, a primeira, no dia 7 de Outubro de 2023, na Casa do Escuteiro, visou apresentar e debater o Plano de Actividade do Núcleo bem como outros assuntos do interesse do movimento. A segunda, a 18 de Junho de 2024, por via virtual, debateu-se a limitação de mandatos no C.N.E. e a obrigatoriedade de promover, em alguns agrupamentos, processos eleitorais e, finalmente, a 28 de Setembro de 2024, na sede do A1290 – Santa Cruz da Lagoa para debater o ano escutista de 2024/25;
- **Conselhos de Núcleo**, promovidos pela respectiva Mesa, em número de dois, de modo presencial, sendo o primeiro, no dia 18 de Novembro de 2023, no salão da Casa do Povo dos Fenais da Ajuda e com a presença de 73 conselheiros, e o segundo, a 13 de Abril de 2024, na sede de escuteiros do Agrupamento 1065 - Ginetes, com a participação de 69 conselheiros;
- **Conselho Regional de Representantes**, realizados, de modo presencial, a 13 de Janeiro de 2024, no Centro de Formação do Belo Jardim, concelho de Praia da Vitória, e com a presença do representante do Núcleo de S. Miguel e a 15 de Junho de 2024, via plataforma virtual ZOOM.

CÍVICO

- **InterAJ 2023 – Oficina de Capacitação de Associações Juvenis**, promovido pela Direcção Regional da Juventude, ocorreu na Biblioteca e Arquivo de Ponta de Delgada, nos dias 27 a 29 de Outubro de 2023, subordinado ao tema “Do Online ao SMART Youth Work”. O C.N.E. teve a representação de Pedro Gabriel Ferreira Gameiro e Tomás Pimentel Cabral²⁰;
- **Dia do Associativismo Jovem**, da responsabilidade da Direcção Regional da Juventude, decorreu no dia 30 de Abril, no Coliseu Micaelense, e visou promover uma reflexão sobre os desafios e as oportunidades do associativismo para os jovens, para a Região e para o País. Este evento teve a presença de sete escuteiros de vários agrupamentos e Junta de Núcleo;
- **Fórum Atlântico: “Democracia 25.4”**, realizado pela Direcção Regional da Juventude com a parceria da Federação Nacional de Associações Juvenis, decorreu de 27 a 29 de Setembro de 2024, na Aula Magna da Universidade dos Açores, em Ponta Delgada. Teve como objetivos promover a participação cívica e democrática em contexto nacional e europeu, assinalar a importância da democracia portuguesa e dos valores de Abril, aproximar os jovens dos decisores políticos e incentivar à sua participação;
- **Conselhos municipais de juventude**, ocorre periodicamente reuniões desses conselhos no sentido de auscultar as associações de juventude em áreas do seu interesse e apoiar as câmaras municipais na tomada de decisões em matérias de juventude. A representante do Corpo Nacional de Escutas, no Município de Ponta Delgada é a dirigente Maria Inês Lalanda Gonçalves.

²⁰ Foi solicitado a todos os agrupamentos jovens interessados em participar.

FORMATIVO

- **Curso monográfico do Sistema Informação Integração Contas (SIIC)** destinou-se a dotar os tesoureiros com experiência prática e teórica para registarem todos os movimentos contabilísticos do agrupamento nesta plataforma digital. Esta sessão foi na Casa do Escuteiro, no dia 7 de Outubro de 2024;
- **Formação Geral de Pedagogia Escutista 1 e 2 (2022.PIF)**, nos fins-de-semana de 6 a 8 de Outubro e 27 a 29 de Outubro, na Casa do Escuteiro;
- **Encontro Inicial de Chefes de Agrupamento (01EICA2023.01)** decorreu, na Casa do Povo dos Fenais da Ajuda, no dia 18 de Novembro, e elucidou os chefes de agrupamentos para a importância do acompanhamento dos formandos durante as várias fases do PIF;
- **Encontro Inicial**, realizado a 19 de Novembro de 2023 (2023.EI) na Casa do Escuteiro;
- **Encontros Iniciais para Tutores (01EITL2024.01) e (01EITL2024.02)**, respectivamente, a 14 e 21 de Janeiro de 2024, na Casa do Escuteiro e visava qualificar dirigentes para tutorear candidatos a dirigentes que frequentarão PIFs.
- **Início à Pedagogia Escutista**, concretizado de 16 a 18 de Fevereiro de 2024, na Casa do Escuteiro;
- **Curso monográfico de Técnica Escutista**, ministrada pela Secretaria de Núcleo de Recurso de Adultos e destinado a dirigentes, na Casa do Escuteiro, a 17 de Fevereiro de 2024, com a presença de 26 escuteiros e 4 formadores e que versou conceitos de pioneirismo, códigos e mensagens, jogo de pistas e raide e hike;
- **Medidas de Autoprotecção contra incêndios** nas sedes (sessão teórica e prática) realizadas, respectivamente, nos dias 8 e 20 de Março, sendo a primeira em presencial, na Casa do Escuteiro, e a segunda por via virtual. A formação foi ministrada pela dirigente Fátima Sobrinho, membro da equipa nacional para a implementação destas medidas nas sedes dos escuteiros, e frequência de 31 dirigentes;

VOLUNTARIADO

- **Liga Portuguesa contra o Cancro**, participaram escuteiros de vários agrupamentos da ilha nos peditórios de recolha de fundos monetários, no fim-de-semana de 1 a 5 de Novembro de 2023;
- **Banco Alimentar contra a Fome de S. Miguel**, escuteiros de vários agrupamentos voluntariaram-se, nos fins-de-semana de 1 a 3 de Dezembro de 2023 e 24 a 26 de Maio de 2024, para recolher bens alimentares nas superfícies comerciais das redes Meu Super, Solmar e Casa Cheia. Colaboraram, ainda, mensalmente, na sede da instituição, a elaborar cabazes para as famílias beneficiárias desse apoio.

PEDAGÓGICO

– **V Ciclo do Cenáculo dos Açores**, executado de 22 a 24 de Março, na ilha Terceira, no Centro de Formação do Belo Jardim, foi organizado pelo Departamento Regional Pedagógico da IV Secção;

– **TECOREE 2024 (prova regional)**, ocorrido no Centro de Formação do Belo Jardim, na ilha Terceira, no período de 13 a 14 de Abril de 2024 e contou com a presença de duas equipas, uma do A0433 – Arrifes e a outra do A0800 – Capelas.

– **VI INDABA Açoriano**, integrado nas comemorações do I centenário da fundação do Corpo Nacional de Escutas nos Açores, ocorreu na Igreja de N. Senhora de Fátima e Escola Secundária da Lagoa, no fim-de-semana de 22 a 24 de Março de 2024. Esta actividade, com a participação de 173 escuteiros oriundos dos sete núcleos foi organizada pelas juntas de núcleo de S. Miguel e Regional dos Açores e teve os seguintes painéis a debate: “O Escutismo na região e o papel do CNE na sociedade nos últimos 100 anos”, “Cidadania em acção: dirigentes do CNE e o poder transformador do voluntariado”, oficinas temáticas, “Empoderamento juvenil: a Educação não formal como ferramenta de desenvolvimento” e sessão motivacional;

– **VIII Acampamento do Núcleo de S. Miguel**, ocorreu no campo de escuteiro de Lagos, freguesia de Água d’Alto, de 19 a 29 de Julho de 2024, com os seguintes efectivos: 232 lobitos, 203 exploradores/moços, 158 pioneiros/marinheiros, 42 caminheiros/companheiros e 178 dirigentes.

3. Análise estatística escutista

Pretende-se, nesta parte, dar uma panorâmica estatística do movimento escutista na ilha do Arcanjo Miguel, na gerência que agora findou. Assim, entende-se dirigente como adulto investido ou noviço / aspirante a dirigente. Por associado entende-se aspirante / noviço ou elemento investido integrado nas quatro secções.

Figura 1 – evolução do efectivo da secção no triénio e peso relativo

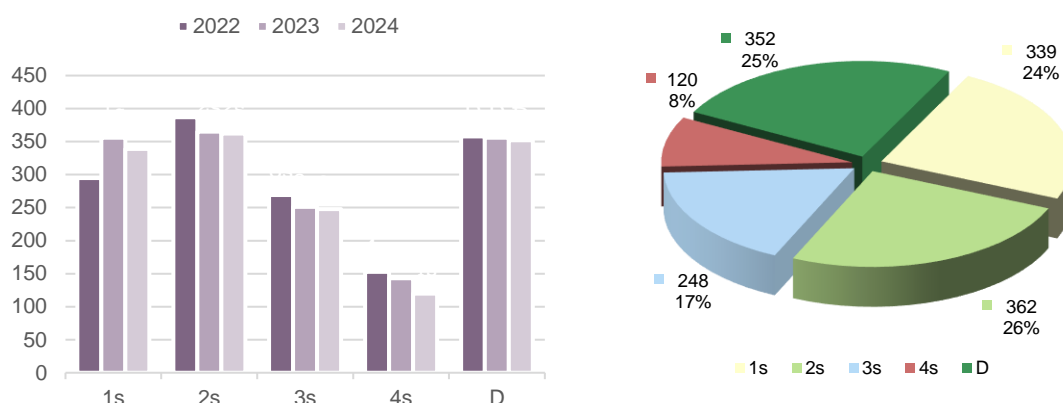

Verificou um decréscimo em três secções sendo menos acentuado na III secção.

Refira-se, ainda, que as três últimas secções e dirigentes têm diminuído nos três anos da análise.

A secção mais representativa, em termos globais, é a II secção, com 26% (25% em 2023), seguindo-se os dirigentes e a I Secção, respectivamente, 25% e 24%. No lado oposto está a IV secção com 8% do total (em 2023 era 10%).

Tabela 1 – Variação do efectivo anual, por secção

Secções	2022	2023	2024	2022/23		2023/24	
				Abs.	Rel.	Abs.	Rel.
I Secção	295	356	349	61	20,7%	-7	-2,0%
II Secção	387	365	367	-22	-5,7%	2	0,5%
III Secção	269	251	248	-18	-6,7%	-3	-1,2%
IV Secção	153	143	121	-10	-6,5%	-22	-15,4%
Dirigentes	358	356	354	-2	-0,6%	-2	-0,6%
Total	1 462	1 471	1 439	9	0,6%	-32	-2,2%

Fonte: Censos escutistas.

Face ao ano anterior, o efectivo diminuiu 2,2% (32 elementos) derivado da redução em três unidades e dirigentes. A I e IV secções perderam, juntas, 29 elementos.

A figura seguinte permite visualizar a tendência comportamental do efectivo das quatro secções e dirigentes ao longo da última década.

Figura 2 – Evolução do efectivo por secção

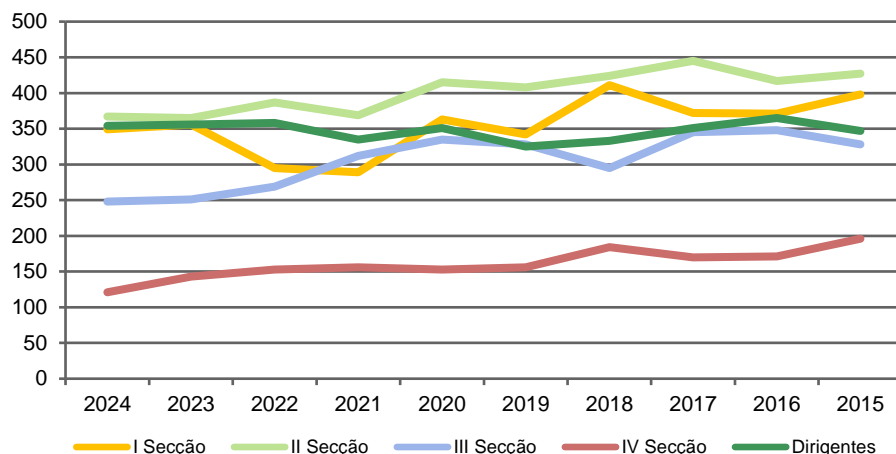

Entre 2015 e 2024, o Corpo Nacional de Escutas em S. Miguel perdeu 275 escuteiros sendo 59 lobitos, 65 exploradores/moços, 80 pioneiros/marinheiros, 76 caminheiros/companheiros e, ganhou, 5 dirigentes.

Em 2024, o número de estruturas eram: uma Junta de Núcleo, 28 agrupamentos activos, um suspenso e dois extintos.

Figura 3 – Evolução do efectivo por agrupamento

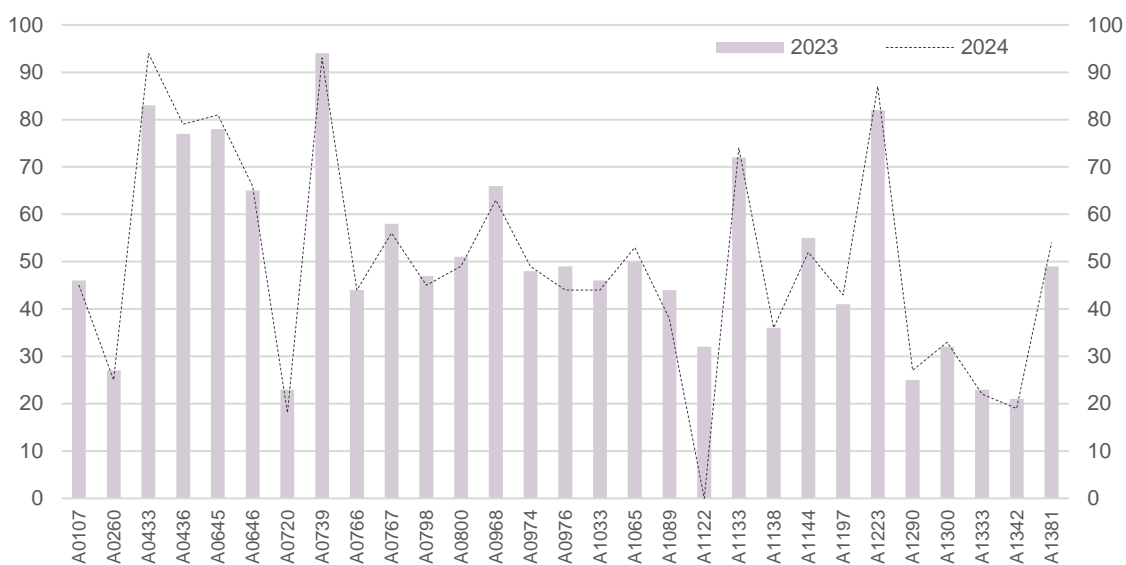

Fonte: Censos escutistas.

As colunas representam o efectivo em 2023 e a linha a tracejado o efectivo em 2024. Assim, mantiveram o efectivo dois agrupamentos, cresceram, em escuteiros, 12 e diminuiram 15.

A soma dos aumentos do efectivo verificado nos 12 agrupamentos que cresceram significou mais 38 escuteiros enquanto a soma dos elementos que diminuiram nos 15 agrupamentos e Junta de Núcleo foi de 70 elementos. Este decréscimo derivou-se da suspensão do A1122 – Livramento que, em 2023, tinha 32 escuteiros.

Verificou-se, em 2024, a aproximação do número de mulheres a comandar os agrupamentos sendo, ainda, inferiores ao número de homens.

A idade média de um chefe de agrupamento é de 47 anos e 5 meses, o adjunto é de 44 anos e o do assistente de 49 anos.

Tabela 2 – Cargos dos dirigentes

Cargo	M	F	Idade Média
CA	15	14	47 anos e 5 meses
CA-Adj	13	16	44 anos e 0 meses
AA	22	0	49 anos e 0 meses
CA	47 anos e 4 meses	47 anos e 6 meses	
CA-Adj	45 anos e 2 meses	43 anos e 0 meses	

Face ao ano anterior verificou-se um “rejuvenescimento” nos três cargos passando, o primeiro, de 49 anos e 7 meses para 47 anos e 5 meses e, nos dois outros cargos, de 44 anos e 11 meses para 44 anos (Chefe de Agrupamento Adjunto) e 51 anos e 4 meses para 49 anos, nos assistentes de agrupamento.

A **Tabela 3** divide o efectivo dos agrupamentos por escalões com intervalos de dez elementos. A título exemplificativo, o primeiro escalão compreende os agrupamentos cujo efectivo está entre 10 ou mais elementos e menos de 20.

Em 2024, dois agrupamentos situaram-se na faixa do efectivo entre mais de 90 e menos de 100 escuteiros e, no escalão entre os 10 e os 20 elementos, o número de agrupamentos aumentou para dois quando nos anos transactos não houve nenhum.

Os escalões do meio, localizados entre os 40 e 70 elementos, representavam, em 2023, cerca de 52%, num total de 15 agrupamentos. Em 2024, esses números representavam, respectivamente, 50% e 14 agrupamentos.

Tabela 3 – N.º de agrupamentos por efectivo

Faixa	2024	2023	2022	2021	2020
>=100 <110	0	0	0	0	1
>=90 <100	2	1	1	1	1
>=80 <90	2	2	0	0	1
>=70 <80	2	3	3	2	2
>=60 <70	2	2	6	7	6
>=50 <60	4	4	3	4	6
>=40 <50	8	9	7	7	7
>=30 <40	3	3	5	4	2
>=20 <30	3	5	4	4	3
>=10 <20	2	0	0	0	0
Total	28	29	29	29	29
>=40 <70	50%	52%	55%	62%	66%
>=40 <70	14	15	16	18	19

A tabela seguinte evidencia vários rácios que permitem apurar o efectivo por sexo, associados por dirigente e por agrupamento, dirigente por agrupamento, efectivo médio e idade média dos dirigentes, por sexo.

O efectivo em S. Miguel era, em 2024, de 1439 elementos repartido por 1085 associados (75,4%) e 354 dirigentes (24,6%). No total, 40,4% são do sexo masculino e 59,6% do feminino.

A idade média dos dirigentes do sexo masculino baixou um ano e quatro meses e, no sexo feminino, cinco meses.

O efectivo médio por agrupamento é de 49 elementos sendo 12 dirigentes e 37 associados não dirigentes.

Tabela 4 – Rácios

Rácios	2024	2023	2022
Associados (M)	421	441	437
Associados (F)	664	674	667
Dirigente (M)	160	160	164
Dirigente (F)	194	196	194
Efectivo (M)	581	601	601
Efectivo (F)	858	870	861
Agrupamentos activos	28	29	29
Associados por dirigente	3,0	3,1	3,1
Associados por Agrup.	36,9	37,2	36,8
Dirigente por Agrup.	12,1	11,9	11,9
Efectivo (média por agrup.)	49,0	49,1	48,7
Idade média dirigentes (MF)	40a3m	41a1m	40a3m
Idade média dirigentes (M)	42a10m	44a2m	42a8m
Idade média dirigentes (F)	38a2m	38a7m	38a2m

O rácio “associados por dirigente” mantém a tendência muito ligeira de decréscimo dos últimos anos. Em 2023, este rácio era de 3,1 associados por dirigente, praticamente o mesmo em 2024. Acresce ao número de dirigentes, 22 assistentes de agrupamento que, normalmente, não desempenham quaisquer funções pedagógicas nas secções.

Figura 4 – Variação do efectivo associado e dirigente

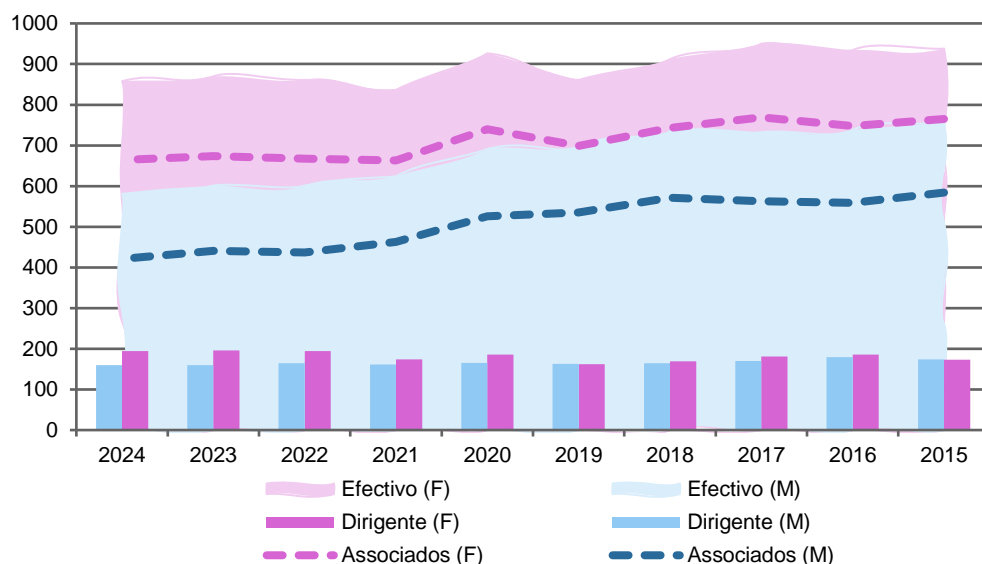

Nos últimos 10 anos, o associado feminino (rosa) tem sido superior ao masculino (azul) e a diferença tem vindo a aumentar (linha a tracejado). Nos dirigentes verifica-se a mesma tendência excepto nos anos de 2015 e 2019 (barras verticais). É a partir de 2004 que o número total de escuteiros do sexo feminino supera o masculino e a diferença tem vindo a aumentar de ano para ano (áreas cheias).

Tabela 5 – Admissões e saídas por secção e sexo

Secção	2024								2023							
	Aspirantes		Noviços		Investidos		Saídas		Aspirantes		Noviços		Investidos		Saídas	
	M	F	M	F	M	F	M	F	M	F	M	F	M	F	M	F
1.ª Secção	50	64			86	149	-32	-19	68	92			84	112	-20	-17
2.ª Secção	19	38	26	40	92	152	-34	-42	33	43	26	40	81	142	-40	-37
3.ª Secção	11	17	26	29	60	105	-26	-40	16	21	25	37	57	95	-31	-38
4.ª Secção	2	5	12	14	37	51	-12	-33	7	14	17	26	27	52	-20	-36
Dirigentes	20	25	9	15	131	154	-24	-23	18	36	10	16	132	144	-22	-25
Subtotal	102	149	73	98	406	611	-128	-157	142	206	78	119	381	545	-133	-153
Total		251		171		1017		-285		348		197		926		-286

Fonte: Censos escutistas.

Para melhor compreensão, a coluna “Aspirantes” refere-se às admissões de elementos de fora do movimento, a coluna “Noviços”, as transições provenientes da secção anterior, a coluna “Investidos”, escuteiros que permaneceram na secção e na coluna “Saída” refere-se aos elementos que saíram do movimento.

As admissões foram, no ano da análise, inferiores às saídas do efectivo, ou seja, entraram, no C.N.E., 251 elementos e saíram 285 escuteiros. No ano anterior, esta variação foi positiva, entraram mais escuteiros (348) do que saíram (286).

Em 2024, existiam, com a categoria de aspirante a dirigentes, 20 elementos masculinos e 25 femininos, dos quais 14 homens e 6 mulheres entraram naquele ano.

Outra conclusão que podemos retirar é que, no último ano, entraram e saíram mais elementos femininos do que masculinos, o que confirma o sucedido no ano transacto.

Numa análise bienal constata-se que as primeiras duas secções são as que admitem mais elementos e a IV secção é a que tem menos admissões. A secção que mais perde é a II Secção seguida dos pioneiros/marinheiros.

Tabela 6 – Admissões e saídas por secção

Secção	2024						2023						2022			
	As	No	Inv	Total	Saldo (2024/23)	Saída CNE	As	No	Inv	Total	Saldo (2023/22)	Saída CNE	As	No	Inv	Total
1.ª Secção	114		235	349	-7	-51	160		196	356	67	-37	120		169	289
2.ª Secção	57	66	244	367	2	-76	76	66	223	365	-4	-77	72	91	206	369
3.ª Secção	28	55	165	248	-3	-66	37	62	152	251	-61	-69	46	88	178	312
4.ª Secção	7	26	88	121	-22	-45	21	43	79	143	-13	-56	8	60	88	156
Dirigentes	45	24	285	354	-2	-47	54	26	276	356	21	-47	23	42	270	335
Subtotal	251	171	1017	1439	-32	-285	348	197	926	1471	10	-286	269	281	911	1461
Total			1439						1471							1461

Fonte: Censos escutistas.

No ano da análise saíram 47 dirigentes que não foram compensados pela entrada de 9 novas admissões e as 24 “subidas” provenientes da IV Secção.

Os dirigentes, no ano em análise, estavam categorizados como 24 noviços, 45 aspirantes dos quais 10 entraram no ano (6 homens e 4 mulheres), e 285 estavam investidos.

Um dos dirigentes admitidos é padre.

Tabela 7 – Categorias dos dirigentes

	M	F	MF
Admissões no ano	6	4	10
Noviços a dirigente	9	15	24
Aspirantes no ano	20	25	45
Investidos	131	154	285

Em 2024, a secção que mais elementos “perdeu”, por saída de efectivo, 76 escuteiros, foi a II secção, no entanto, a subida de 66 lobitos e admissão de 57 aspirantes permitiu situá-la na secção com maior efectivo, 367 exploradores/moços.

Tabela 8 – Estado etário

Faixas etárias (2024) ²¹	M	F	Total	%
Crianças (6 aos 10 anos)	164	253	417	29,0%
Adolescentes (10 aos 14 anos)	133	222	355	24,7%
Jovens (14 aos 24 anos)	138	209	347	24,1%
Adultos (+24 anos)	146	174	320	22,2%
Total	581	858	1 439	
	% 40,4%	59,6%		

Fonte: Censos escutistas.

Utilizando o critério adoptado pela OMS (Organização Mundial de Saúde) o Núcleo de S. Miguel é constituído por 29% de crianças (# 417), 24,7% de adolescentes (# 355), 24,1 % jovens (# 347) e 22,2% de adultos (# 320).

²¹ A UNICEF considera criança, uma pessoa até aos 12 anos incompletos e adolescente entre os doze e dezoito anos de idade. Em termos demográficos designa-se crianças dos 0 aos 14 anos e adolescentes dos 15 aos 19 anos. A OMS define crianças dos 0 aos 10 anos, adolescência entre 10 e os 14 anos e juventude até aos 24 anos.

Mais de metade do efectivo escutista micaense (54%), 775 elementos, é escuteiro à menos de 5 anos enquanto, apenas, 4 estão no movimento há mais de 50 anos.

Só 7% da população escutista está no movimento há mais de 25 anos.

Tabela 10 – Distribuição do efectivo por faixa etária

Idade	M	F	MF	%
>=6 <10	129	189	318	22%
>=10 <15	168	286	454	32%
>=15 <20	99	157	256	18%
>=20 <25	39	52	91	6%
>=25 <30	20	35	55	4%
>=30 <35	12	27	39	3%
>=35 <40	22	30	52	4%
>=40 <45	20	26	46	3%
>=45 <50	22	25	47	3%
>=50 <55	18	13	31	2%
>=55 <60	15	7	22	2%
>=60 <65	8	6	14	1%
>=65 <70	7	3	10	1%
>=70 <75	2	2	4	0%
>=75 <80	0	0	0	0%
Total	581	858	1439	

Tabela 9 – Distribuição do efectivo por tempo no escutismo

Duração no CNE	M	F	MF	%
>=0 <5	291	484	775	54%
>=5 <10	133	178	311	22%
>=10 <15	53	76	129	9%
>=15 <20	33	50	83	6%
>=20 <25	16	26	42	3%
>=25 <30	15	24	39	3%
>=30 <35	18	10	28	2%
>=35 <40	8	7	15	1%
>=40 <45	6	3	9	1%
>=45 <50	4	0	4	0%
>=50 <55	1	0	1	0%
>=55 <60	1	0	1	0%
>=60 <65	2	0	2	0%
Total	581	858	1439	

Em termos de idade, o grupo entre os 6 e os 20 anos corresponde a 71% do total e a faixa entre os 20 e 80 anos ronda os 29%.

A faixa etária dos 10 aos 15 anos de idade representa 32% do total.

Há quatro dirigentes com mais de 70 anos no efectivo do Núcleo de S. Miguel.

Tabela 11 – Relação da população escutista em S. Miguel, nos Açores e em Portugal

	I Secção		II Secção		III Secção		IV Secção		V Secção		Total			2023	2022
	M	F	M	F	M	F	M	F	M	F	M	F	MF	MF	MF
S. MIGUEL	136	213	137	230	97	151	51	70	160	194	581	858	1 439	1 471	1 462
AÇORES	354	494	314	473	208	325	111	140	330	485	1 317	1 917	3 234	3 267	3 283
PAÍS	7 434	8 403	7 348	9 265	4 999	6 786	2 958	4 180	7 449	7 102	30 188	35 736	65 924	65 921	64 706
S. Miguel/Açores (2024)	38%	43%	43%	48%	46%	46%	46%	50%	48%	40%	44%	44%	44,5%	45%	44%
S. Miguel/País (2024)	1,8%	2,5%	1,9%	2,5%	1,9%	2,2%	1,7%	1,7%	2,1%	2,7%	1,9%	2,4%	2,2%	2,2%	2,3%

Fonte: Censos escutistas de 2022, 2023 e 2024.

A população escutista é, nos Açores, em 2024, de 3 234 (3 267 em 2023) e, a nível nacional, de 65 924 (65 921 em 2023).

O núcleo de S. Miguel corresponde, a nível regional, a cerca de 44,5% da população escutista dos Açores ou a 2,2% do universo português. Em 2023 era de 45% a nível regional e 2,2% a nível nacional.

Tabela 12 – Representatividade regional e nacional

I Sec	II Sec	III Sec	IV Sec	Dirig.	Total
349	367	248	121	354	1 439
848	787	533	251	815	3 234
15 837	16 613	11 785	7 138	14 551	65 924
41,2%	46,6%	46,5%	48,2%	43,4%	44,5%
2,2%	2,2%	2,1%	1,7%	2,4%	2,2%

A nível regional, a I Secção representa 41,2%, a II Secção, 46,6%, a III Secção, 46,5%, a IV Secção, 48,2% e os dirigentes 43,4%.

Em termos nacionais, a menos representativa é a IV secção e a maior são os dirigentes.

Quando comparado com o ano anterior, a população escutista micaelense diminui 2,2%, a regional diminui 1,0%, e a nacional praticamente manteve.

O concelho de Ponta Delgada concentra 45,6% da população escutista de S. Miguel, distribuída por 11 agrupamentos seguido de Vila Franca do Campo que, com 4 agrupamentos, representa 18,5%. Contudo, é o concelho do Nordeste que tem a maior percentagem de escuteiros quando comparado com a sua população, cerca 3,0% da população é escuteira enquanto em Ponta Delgada essa percentagem é de 1%.

Tabela 13 – Distribuição da população escutista micaelense por concelho

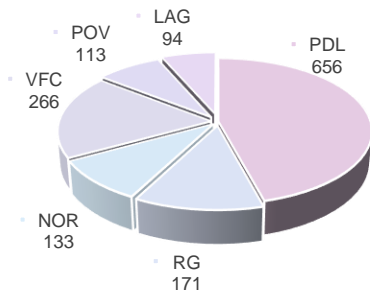

Agrupamentos SMG	Agr.	L/E/P/C	D	Total	%	Pop.	%
JNSM		0	6	6	0,4%		
Ponta Delgada	11	483	173	656	45,6%	67 287	1,0%
Ribeira Grande	3	136	35	171	11,9%	31 414	0,5%
Nordeste	4	100	33	133	9,2%	4 373	3,0%
Vila Franca do Campo	4	215	51	266	18,5%	10 326	2,6%
Povoação	3	82	31	113	7,9%	5 796	1,9%
Lagoa	3	69	25	94	6,5%	14 194	0,7%
Total	28	1085	354	1439	100,0%	133 390	1,1%

Fonte: Censos populacionais de 2021 e censos escutistas de 2024.

Se estendermos este estudo à população da ilha constata-se que 1,1% é escuteira.

Figura 5 – Efectivo por agrupamento

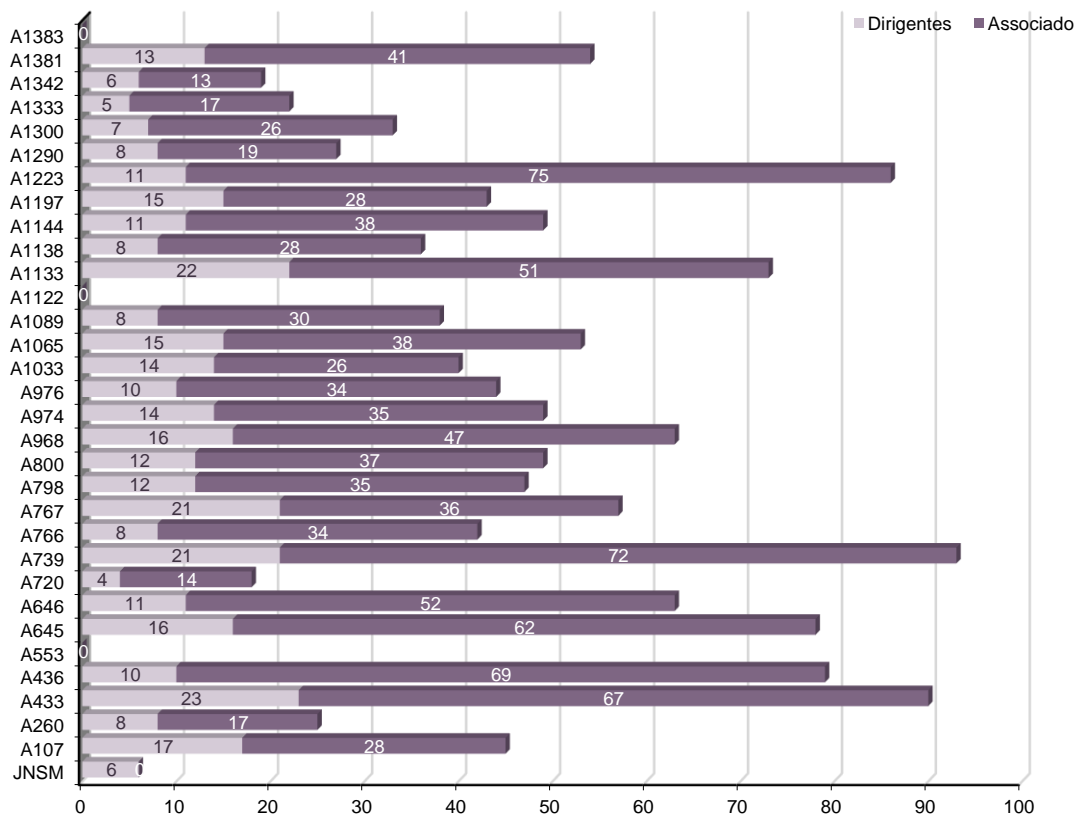

O agrupamento com maior efectivo não dirigentes é o A1223 – Marítimos de Vila Franca do Campo com 75 elementos e o A433 – Arrifes o que tem maior efectivo dirigente, 23 adultos. Em termos globais o A739 é o que tem maior efectivo — 93 escuteiros.